盛京時報 晚刊 四月十七日發行
發行所 康德新聞社 新京特別市中央通四三
康德新聞社奉天支社 奉天市大和區浪速通九號

在班乃島登陸
與塞布島同擴大戰績

【東京十七日電】大本營十七日上午十一時二十分發表、
菲島方面日本陸海軍部隊、四月十日、在塞布島登陸成功、同十六日、在班乃島登陸成功、刻下兩島之清算作戰、節節有利進展中、

空軍追索塞布殘敵

【菲島某基地十七日電】十六日上午十一時、據陸軍機空中偵察、佔領塞布市之日本〇〇部隊精銳、對於蟠據塞布市東北方山岳地帶之敵軍、加以猛攻、逐次追敵入深山中、而陸軍航空隊、與地下協力、飛往山野深處、搜求敵軍陣地、敢行猛炸中、

洗蕩菲島周圍
大本營今日發表

美哨戒艇芬齊號被炸沈沒
日空軍襲克列西德爾殊勳

【里斯本十六日電】頃據華盛頓電訊、美國海軍部發表、美哨戒艇芬齊號、在過去數日間、爲日本軍炸擊克列西德爾島時所擊沈、芬齊號係一九一八年進水之艦、排水量八四〇噸、進水後即屬於大西洋艦隊、參加第一次世界大戰、一九三二年、編入於揚子江艦隊、

連續被炸二百餘次 美軍悲鳴

【里斯本十六日電】克列西德爾島、既爲日本航空部隊所猛爆、復受巴坦半島猛烈砲火所攻擊、美菲軍已如風前之燭、危亡迫在旦夕、據十一日華盛頓電訊、美國陸軍部、關於連續受日本航空部隊爆炸、大舉悲鳴發表如左、
大東亞戰爭勃發以來、克列西德爾遭受爆擊者、二百有六次、而自四月九日以來、空襲益加速度的增大、迄及今日、已達六十五次、

敵炮盲目亂發 彈中俘虜憤聲四起

【菲島十七日電】南國猛暑、與猛烈戰火、交織於巴坦半島南端一帶、陸砲隊、自深夜以迄清晨、震撼天地、溫穎特總司令官以下美菲軍、自巴坦要塞崩壞後、即逃入克列西德爾島要塞深處、而日軍巨彈、連日

橋梁架成載重車行駛其間

南方戰線兩萬哩(下)
海軍報道部 富永少佐談

△飛機重砲步兵之協力

既如前記、巴坦半島全部乃爲最堅固之大要塞、對此、日軍於第三日、既開始總攻擊、於一日中完全突破其縱橫數公里之第一線陣地、飛機與重砲、步兵之協同、實爲巧妙之至、最初之飛行機於二小時左右、加以徹底的猛炸、此次所謂、重砲又叩問其第一線陣地之狀態、而步兵竟未發有總關槍彈一粒、即特別泰然自由、向前進行、因此一日、已陷落此第一線陣地、要塞特山突、又現地之軍隊、軍紀嚴整、故現地之弟民、非常信仰與歡迎、至於衛生狀態、比較起來、亦顯可改善、所謂乃爲次期作戰而邁進準備訓練之狀態也、其次治安與住民之活躍、頗有可觀、確爲占領地之治安大體維持完善、翅而於實際上觀之、目於占領地之全面、毫無憂慮之必要、於菲島之一部、雖有若干敵殘之兵竄動、但於巴坦半島陷落後、今日亦不成爲問題矣、吾等於夜間、乘裝置有明亮車燈之汽車行走、毫無危險、抵至何處、所謂馬來人、緬甸人、印度人西亞人、菲島人、均對日本軍之大勝利、衷心歎服、堅持尊敬日軍之念、無論於何時何地、均對日軍敬禮或行禮之緬甸人等、於目觀吾等之際、

軍紀森嚴善撫民心
開發資源文武並進

呼喊「緬甸人萬歲」、對日本軍示非常好感、而爪哇、緬甸等之派僑對、英、美、荷、有相當强烈反感、

△從容之俘虜

其次二十萬之俘虜分配調遣於各主要都市之近郊兵營等、全部使服勞役、如對印度人、訓練爲高射機關砲等之要員、已使用於作戰、觀彼等頗爲愉快、此乃新嘉坡之事也、晚間歸兵舍、觀聚樂謙歡於一處、變不知誰爲俘虜、余以爲此種俘虜、將來或可使從事紀念大東亞戰爭之紀念土木工業、

△本格的軍政

其次爲軍政之實情如何、今雖續行活潑的作戰、其他地域、則已一切作戰、故著手本格的軍政統治、如菲律賓、馬尼剌軍政顧問、司政長官以下直任、已妥於現地司令官之命令開始軍政、又財政、金融、產業、交通、通信等問題並節節告其徑的解決、一切政治亦俱體勞遂行、又問、司政長官、漸着手本格的狀態、然已逐於菲律賓、軍票之流通亦頗佳、實際有決大信用、因用途頗重大、

△資源之開發

大東亞戰爭、一面有資源戰爭之使命、因此致全力於資源開發、已由馬來爪哇、向日本內地、送去一部資源、而煤油等重要國防資源、亦逐次就解決之緒、而在第一線之技術家、與第一線將兵一同修理破壞工場及其他復舊、進而着手資源之開發、關於砂糖類剩生產等、雖然可移於他重要者、

△日僑就業

由被監禁之日本人中救出者、已就業、或開店、或援助軍事、開此等日本人談、彼等頗感艱苦、其財產已經損失殆盡、

△軍宣傳班之話

所謂軍宣傳班之機關員、今次大東亞戰爭初次試用新聞記者、攝影人、文士、畫家、放送關係者皆被徵用、爲軍之宣傳班之有力而活躍、進出活潑於現在第一線、或者寫記事、送往國內、或者爪哇、菲律賓方面對軍政施之上亦有各種協力、將來以此等人們之活躍生出了創作亦確信必生了傑影、由此觀之、作戰、大體除緬甸外完全有所感、今後軍政之實施、尤其對資源開發方面有實際困難之問題、單以軍政言之、則不僅是軍、且必需甚於軍官民之總意而爲之、迄今還有相當軍政要員、向未見、今後應派出之人們、必須以軍官民之總力而抵當開發、此乃大東亞戰爭真正之意義也、

船雖遭難仍無懼色
海軍來救猶相推讓
巴林班作戰日軍留下美談

【〇〇艦上十六日電】遭難之日御用船之陸軍將兵繼續漂流多時、終爲馳往之軍艦救出全員、顯現沉痛之朗麗之日海軍陸部之友情、茲乃巴林班作戰之一則美談、〇月三日以攻略蘇門答臘爲目標之陸軍大部隊搭乘御用船〇〇丸、由〇〇港啓航後、乃於狂風怒濤中一路向巴林班進擊、及是日午後二時許、忽聞近船門中腹部發一巨響、乘凝爲船破、頓起悲痛之叫聲、火藥庫之一部已然起火、乃發出非常警報、而船之沉沒、刻刻迫近、兵隊等遂涉水平穩、非常沈默、其時輸送指揮官已發出「全員各帶救命具跳入海中」之命令、於是兵隊皆依命而行、未幾即皆漂於海上、等待救星、而指揮官終于又發出第二次命令、令結依靠浮、各小隊或分隊結終結在一起、後亦躍入海中、兵隊於怒濤中、猶高呼戰友之名字、尋覓其姿、約〇分後、各分隊、小隊、亦均集結一團、而〇〇丸遂轟然一聲、沈入海中、如是漂流、足三小時、兵隊等毫無恐慌之色、尤有高舉日章旗而合歌軍歌者、不久軍艦〇〇、終于來到遭難現地、水兵等乃開始救助工作、艦長亦發下「排除萬難速降遭艇」之命令、蒞艇降下後、即以遭難之陸軍部隊高擧之日章旗爲目標、及艇至彼處、只見兵隊均持槍而待、救時猶互相推讓、使救助之水兵、唯有流感激之淚而已、約經一小時後、遭難之陸軍將兵、遂全被救助、恢復元氣、陸軍勇士、對海軍部隊之好意、滋以深切之謝意後、乃就巴林班敵前登陸之壯途焉、

劫後餘生均霑雨露
說虐待是惡意造謠
美國放送也表示非常感激

【東京十六日電】自大東亞開戰以來、時已獲得二十數萬美、英、荷捕虜、且其捕虜等均已受得基於武士道精神之日本的人道待遇、而過其無任何不自由之生活、並可藉無線電之放送、向其祖國之父母妻子陳告、雖被捕虜而亦得日本之人道的待遇、以安慰本國人之憂記、此有前馬來濠洲軍司令官柏納特少將最近已於濠洲新報發表「所謂香港之日本軍虐待捕虜確係謊言、日本軍並無任何不道德之行爲、」並有於香港捕虜之愛特威少將亦曾反駁三月十日之英議會時艾登外相「日本軍虐待英軍捕虜之議會演說、指示艾登外相之反省、於此事後之不久即接得美國某放送局感激日本寬待其捕虜之放送、茲述及大要如左、
日本對於捕虜之待遇即迅速而高潔、深爲感謝、茲依赤十字派遣員之報告所陳「待遇極爲良好、日本之將校實可謂有本能日親切者、美國各家庭方面亦樂而感謝日本無線電向美國放送美軍捕虜之告白、均確實日本之禮儀清廉之點、凌駕美國人之上、斯實爲武士道之眞顯現、此項捕虜之向本國放送之開始、係自一月十七日、每日有予前與午後之二次、至今已放送千五百次矣、

從俘虜口中證實日軍的寬仁大度

直叩其老窩、〇〇砲之轟擊、有如百雷迸發、倍極發揮偉力、肉眼可能辨別之兵舍及碉堡陣地、漸被摧毀、每彈命中、便吐火焰、克列西德爾島背後之敵陣、火焰冲天、俄然遮蔽全島上空、敵軍砲兵陣地、雖作掙扎之反攻、然在日軍砲陣獸倒的努力之前、已失去平靜、子彈盲飛、某時、竟落於集合數千美軍俘虜之廣場中、美軍俘虜死傷甚衆、美軍於捕虜之前「怎麼這樣糊塗呢？」這樣說着皆爲克列西德爾美砲擊陣之狂態而發呆、然而無論如何破壞、不知又由那方面有敵彈之射出、在何處有砲兵陣地呢？絲毫亦不得發見、所以彼等之各種事項將要一一直言不諱說出之日亦不遠、〇〇砲兵陣地附近所盛開之紅花爲着高大之一砲聲而一邊震慄還一邊靜悄一悄之看守着克列西德爾茫然一地等待日軍到來那一天呢！

遠近馳名 保筆樂 臺水

潛沈前的瞬間 敵人近了、潛行到它的身傍來給它一下吧、你瞧、這正是潛沒的命令已下、甲板上沒有人影、而昇降口已經緊閉的一刹那、

潛水艦威容

紛搶甘蔗大嚼 美菲棄兵飢渴不堪

【巴坦戰線十七日電】日軍完全佔領巴坦半島以來、已經一週間了、美菲軍的捕虜們、仍絡繹流落於東海岸的市鎮之間、他們苦餓食難恐慌、已經好幾個月了、這好幾千兵士、有的因爲受不良而死去、而成爲俘虜者、那身體也十分憔悴、他們一而鶴島宿一而以汝軍的興步走向收容所、當他們看見了歡里恩乃至望菲南一帶甘蔗地、曹曹褻生、竟了充飢、他們便跑過去、一個人一根折過來大嚼一氣、真可驚人啊、數十町步的甘蔗、一轉瞬間、折得只剩一片空地了、

被拘荷印首腦 解赴巴達維亞

【巴達維亞十六日電】自荷印軍降伏以來、以幽閉之身居於班頓郊外之查爾達斯達根、勃克前總督、狄保爾丹前軍司令官以下舊荷印政權首腦四十六名、受詳細審究之後、十六日下午、遂被護送至巴達維亞、收容於俘虜收容所、

美司法部發表 拘軸心國人數

【維西十六日電】頃據哈瓦斯通信華盛頓電訊、美國司法部十六日發表、美國本國防土見地、拘禁敵國國籍居民八千名、此中、日德意國籍者、內計如次、
日本人 五四四三名
德國人 二四〇〇名
意大利人 一二七名

廉大使將歸任

【南京十六日電】駐滿中華大使廉隅氏、日前曾因參加還都二週年記念式典及協議事務計、已歸國、於十六日前離京歸任、經過上海、而赴新京云、

許志報國莫過於從軍
國兵法公佈二週年標語

昂揚國民儲蓄精神
各地實踐委員會繼續結成

國民貯蓄中央實踐委員會、自二月以來、督勵各地方關係機關、至四月末以前、分別結成省市縣旗別貯蓄實踐委員會、迄至四月十六日、中央實踐委員會接受結成終了報告者、有奉天、四平、吉林、龍江、北安、安東、濱江、東安、熱河、牡丹江、錦州、通化、間島、三江、黑河、興安北等十六省、並新京特別市、奉天、撫順、營口等十三市、東寧、開原等十五縣、合計四十四處、其餘目下亦在準備進行中、因各地方之事情不同、稍有遲延、予定五月上旬、全部結成完了、至國民貯蓄組合、待組合法公布之後(五月中旬)、即可分別結成云、

谷大臣將來奉

谷民生部大臣、爲參列奉天省撫順縣新屯神社例祭及觀察省下教育情況、勞務行政、乘二十日午後二時十分新京發之亞細亞赴奉天、並巡視瓦房店普蘭店、三十日歸京云、

促進家畜增產
瀋陽縣擬定實施計畫

瀋陽縣公署、爲提倡農村家畜增產、並使其價格適正計、乃極力提倡使農民了解改良之方法、但多數農民、對此增產思想、非常幼稚、爲期萬無遺憾而達成增產計劃、乃於本年實施利用獎勵計劃、通令各街村一致、實施其辦法如左、
一、爲家畜科學的飼養文法之徹底計劃普及餵給家畜用藥、
二、飼養管理改善之狀、使現下農家設置畜舍、雨雪多季尤宜注意、免致發生傳染病、
三、對無村家畜、講求防疫設施、如發見時、火速報告、予以注射及預防治療、
四、販賣價格之適正統方法中云、

優良兒童暢遊國都

全國優良兒童之新京市內見學、于後一時起、分乘大汽車、先參觀世界紅卍字會滿洲總會、於該會修士說明之下、男女四十名優良兒童、得聆唯神之道之妙諦、遂而參拜南嶺建國忠靈廟、對建國英靈、恂捧赤誠、行深深之敬禮、默禱國運隆昌與武運長久、歸途遊覽南嶺動物園、當此陽春季節、兒童喜睹生氣勃勃大自然中各種動物生活之實態、欣快異常、一行更感少年之快樂與爲優良兒童之光榮、歸於汽車之中、齊唱建國十週年慶祝歌、我愛我滿洲歌、且野外架橋訓練之國兵、於是又齊唱軍歌、與路旁之國兵以極好之印象、二時參拜帝宮、遙對祥瑞之國花章、行最敬禮、而後遊覽市內各處、各地兒童、得見國都之繁華、齊聲讚美不已云、路平安赴目地云、

優良兒童訪問張總理

企圖軍援事業完璧
令各縣舉開座談會

滿洲軍人後援會、爲安定國軍兵隊及國境兩職事士遺家族之物質精神兩生活、爲使國軍以後顧無憂起見、決指令全滿各省縣旗支部、招請遺家族、開催座談會、再行檢討從前所實行之生活扶助措置、收入保證、收容保護、特殊扶助等諸方針、以期軍事援護之完璧云、

勤勞奉仕隊出發

因應國家之要請而往牡丹江地區之奉天協和義勇奉公隊奉天市勤勞奉仕隊一行、

實現滿華文化交流
上海書籍將源源來滿

建國十年之今日、吾國之藝文、亦顯示驚奇之發展、而關於文化核心之書籍配給以滿配會社爲中心、滿書會行日文書籍雜誌之配給統制、本年度將要開始滿文書籍雜誌之配給統制、於是三月十日結成滿系書籍雜誌商組合、滿系書店逐漸收入滿配之管下者、已達三百餘家、滿配爲謀大陸文化之交流、去年與華北之間開設統制輸入公路、以貢獻兩方文化之交流、今次又決定開設與華中華南間之公路、五月初旬、松井主任赴上海、實行輸出入關係之磋商、因此今夏彼待望之上海書籍、將要大宗入滿、滿配爲謀此對策、同時斷行倉庫之改革、以期配給之圓滑迅速、更今次關於上海書籍之配給、乃限定爲加入滿配管下之書店、所以未加入書店此際有至急加入之必要、

國婦會向治安部
獻納軍用機資金
國民槍後赤誠於茲畢露

自大東亞聖戰勃發、皇軍果敢猛戰、驅美英勢力於共榮圈之外、我國全體官民、一致仰體時局詔書之聖意、努力昂揚日滿一體共同防衛之精神、振興槍後國民之赤誠、爭相獻金、而國防婦人會全國各地會員更流露熱烈愛國之精神、除平時盡力參加種種興亞工作外、四十來萬日滿蒙俄會員、更一致發起軍用機獻納運動、解囊醵金、至今已得十餘萬圓之鉅額、以外自國防婦人會設立數年來會員全體每月一日、十五日之一分錢儲金、至今已積額達約五十萬圓、今決先向治安部獻納軍用機用金十萬元、定於今日(十七日)午前十時、向治安部正式獻納現金、廿八日舉行軍用機獻納式、以後該會在本月廿七、八日兩日間、召開全國各省本部長、副長及主事會議、即可決定向親邦陸海軍之獻納軍用機之金額、並將所餘之儲金、向關東軍獻納云、

張會長感想談

對於國防婦人會向治安部獻納軍用機資金之創擧、國防婦人會會長張徐芷卿氏發表感想談話如左、
今次東亞聖戰、眞是全東亞民族解放復興千載難遇的良機、和親邦日本有一體不可分關係的我國國民、亟當振奮起興亞精神努力槍後援護工作、全國各地國防婦人會會員、率先全國婦女發起日滿軍用機獻納運動、一致努力獻金、以備作戰軍器之補助、鼓舞將士之勇氣、今日首先向治安部獻納軍用機之現金、歸入衷心覺得欣慰、更望全國婦人都一齊實踐獻金運動是所至盼云、

市內警官人事異動

奉天市警察局、作同日前省側之警官人事異動、於日昨對局下之日滿係警官、行以一部分之調轉、茲誌之於下、
警佐級
中村質命局內警務科、教養督察股勤務、氏田上之助命局內警防科警備股長、大沼勝明、命鐵西署警務主任、森本月〇命大和署保安主任、隨新通雄、命瀋陽署經濟保安主任、岩崎武治、命局內司法科司法股長、大岡軍一、命鐵西署司法主任、益田末田、命警備隊副隊長、久元秀雄、命局內衛生科保健股長、
警尉級
平山峯浩命敷島署勤務、奈良木福助命局內司法科勤務、瀨川久雄、德江王、命局內特務科勤務、小田新吾、命敷島署勤務、
警尉補級
二木頁命朝日署刑事、本田清命大和署刑事、小野廣瀨、向井田重藏、龜山兵爾命大和署刑事、丹野喜代治命皇姑屯署勤務、田中勇命北關署勤務、千葉完命小西署勤務、中村啓二命局內司法科刑事、山本幸重命敷島署刑事、韓志平命局內特務科勤務、劉裕命局內特務科勤務、田目强命敷島署勤務、何恩順命朝日署勤務、王崇李德謙命鐵西署勤務、劉山命局內警務科勤務、

設立自興村
省方派員指導

省公署實業廳、爲伴隨第二期五年增產計劃、及達成本年之增產、乃計劃於各縣設立自興村、已經分別成立、省公署爲對自興村之指導及助長其育成、乃派員分別向各縣調查土質及增產量數計劃、對優良種籽及肥料、連絡省興農合作社配給云、

泰山寮傭人被竊

朝日區朝日街一段六十九號、住戶霍錫連、係泰山寮之傭人、於十六日夜間、竊賊侵入、將衣物竊走多件、共値時價五百元左右、次日早天明時發覺、即向警所報告、但霍某本一爲人傭工者、家境不甚富裕、竟亦爲賊所覬覦、此賊當屬新賊矣、

日滿漁業增資

日滿漁業(本社大連、資本金五百萬圓全額繳納)、鑑於滿洲漁產輸入之現狀、乃實行擴充該社事業、且爲對滿洲大供給海產魚類計、近將現在之資本金五百萬圓增資爲百五十萬圓、同時亦改善機構、其名義有變更爲日滿水產之模樣、日滿漁業爲日本水產所有、由於該社之年設立、增資分全股、於昭和九年設立、將來日本水產對滿洲水產界之進出、同時日本對滿洲水產界之有機的連繫、更加一層强化、則滿洲水產界之擴充、亦有積極的進出之意圖、所以今後對滿洲水產界、有莫大之期待云、

晚刊丰大張

工場財團公告
茲奉天市敷島區協和街四段第五拾八號株式會社滿洲日日新聞社對於奉天市敷島區協和街四段第五拾八號所在之工場而所屬之建築物并器具機械屬新所屬於工場財團者因工場財團目錄記載之追加而有變更登錄之申請故就屬於右財團之動產有權利者或扣押假扣押或假處分之債權者應自本公告揭載之日起三十一日期間內須將其權利呈報於本公署
但屬於工場財團之目錄備置於本公署以供關係者之閱覽
康德九年四月十三日
奉天市公署

工場讓渡聲明
啓者敝工場今同本工場全部讓渡於本製作所成立契約双方遵守履行所有約前各項承諾負責不與讓受人相涉對于讓渡各項手續承諾應負全責特此聲明佈衆周知
讓渡人 圓承踏
讓受人 立本製作所代表梁○

恭頌署長王吉榮氏德政

聲明 史允刪遷移
漢醫史允刪先生現在移入敝號應診專理婦女科肺病科特此聲明
奉天市小北街大十街口路西一段一一九號 永積堂藥店啓 電話四、四四九四番

賣房廣告
永與房產轉賣
此處房城內中央部對於住宅旅館樓房倉庫等很是相當與將來大有希望地基南北長九〇米東西橫二一米計房屋三十五間如有願買者請到本宅面議是要
阜新市協和區後樂街 四二一二村田

緊要聲明
敝號因經營不良、故暫停止營業、前者所有對外担保者由當日起概作無效特此聲明
大西門外和發祥瑞記啓

測量
土地水利建築物鑛山境界鑑定測量設計伸縮圖寫真一般
奉天市敷島區協和街二段十五號 大東工務社
電話(二)三二五四番

遺失聲明
啓者敝人所有四號壹本股票之息摺乙字第六二號所失之期間無論落於何人之手均作廢紙特此聲明
康德九年四月十日 聲明人宋子辛

緊要聲明
啓者敝人瀋陽北安省明水縣居住所有祖遺田產均在八面城北曲家村今後關於敝人所有田產族宗人如有買賣或抵押等不正行爲特此聲明
聲明人 張鳳廷啓

聲明作廢
啓者敝號於四月十一日派孫紹赴市內取款不愼將鴨蛋形圖章(萬林祥)一枚被人拐去此後該圖章已呈報作廢無論發生何事概作無效特此聲明
瀋陽西關外萬林祥啓

尋人啓事
敝人之甥女孟小福現年十一歲於七日上午在北天關走失無踪該女孩係長方臉館齒明眸身長四尺身着銀丹士林布大衫白襪青鞋手執布包一個自走失後迄無音信恩人如有知其下落者請通信至敝子有賜電即可歸人酬金伍拾元倘能送至該處者酬金壹佰元決不食言言訖而待
歸人 莊會川啓

緊要聲明
敝號王敏芝與趙鳳義合資開設恒與長糧米小賣商近因王敏芝與趙鳳義另有高就情願撤股出號歸傳振鐸經營並由傳振鐸給與趙鳳義貳千元王敏芝叁千伍百元作爲撤出號之條件業經說於康德九年四月十五日立有出號契約自今同文參紙各持一紙爲證嗣後二人之營業與出號人無關係所有該二人等私往來經手事務及擔保等事自發報之日起本號概不負責恐未周知特此登報聲明
奉天市大東區長安街一段第一〇八號 恒與長
傳振鐸 王敏芝 趙鳳義 同啓

緊要聲明
敝人王蓮馥因夫趙林村旅行中國上海數年將奉天所有財產均在同居胞弟趙林時手中掌管不料居心叵測借地籍整理機會將左列不動產除使占爲己有外難將乃兄名義涂改據爲他人除提起刑民訴訟外恐未週知登報聲明奉天市瀋陽區大南街二段一五九號趙王蓮馥一坐落奉天市瀋陽區大南街二段

遺失印章聲明
遺失奉天市朝日區東亞街五段五十號永興鐵工廠秀萬春因與造兵所取款印章在途中不愼遺失恐落於旁人之手發生事故除向造兵所報告外特此登報聲明作廢
永興鐵工廠謹啓

歡迎主顧 大連 裕和旅館 優待團体 東鄉町十五番地・電二三八九一

·書家龔賢的遺蹟·半畝園與掃葉樓·

龔賢。字半千。崑山人。明亡後。流寓金陵。結廬清涼山。闢地半畝。蒔花草蔬菜其中。號半畝園。貧致。不能具棺殮。賴孔東塘游金陵。為出資料理後事。半千畫。沉雄深厚。為金陵八家之首。余舊愛之。前年游金陵時。特趣事至清涼山。山上有掃葉樓。即半畝園舊址也。門旁有碑。文云。「昔日龔賢先生。嘗畫一老僧。持帚作掃葉狀。及張聽陽先生像。懸於室中。後人因以掃葉樓名焉。」樓東約百尺。為清涼寺。該樓即寺中屬產。據云。「數年前佳木四蔭。修竹壓簷。頗稱清幽。事變後。居民任意樵採。今則童山濯濯。時人皆呼之為慢涼山矣！」因憶半千生前。與周亮工朱彝尊輩相酬唱。風雅譽一時。今則斷瓦頹垣。殘碑剩碣。令人不勝今昔之感云。又按過目考云。「嘉道間。明明和尚。住不二庵。即半畝園故址也。」余以問廟中主持。答云不知。問清涼寺建於何時。亦云不知。樓內東壁上有碑。文漫患不可識。姑誌之待續考。（智超）

科學雜俎

太陽紅色的研究 下

（一）清晨和傍晚。清晨和傍晚的太陽。就是詞章家所說的朝暾和夕陽。朝暾夕陽的光線。都由地平而來。通過氣層的距離。比較由天頂而來的。長了好多。而且下層的空氣。包含着夾雜物。也很多很多。

（二）大霧時。下霧的時候水氣包圍地面很厚。短「光波」的光線。自然也難通過。英京之倫敦。一年中有大半年。下霧。所以他那裡常常看見紅色的太陽。有時還把太陽。疑作燈光。因為在霧中看那太陽。祇有一團朦朧的紅氣。

（三）風霾時。風霾就是俗說的下黃沙。大地被沙塵掩蔽着。短「光波」的光線更不能通過了。

（四）大雨之前。天將下大雨。氣層必非常的濃厚。這和大霧時略同。

（五）濃烟之下。如失火時。或工廠有烟囱的旁邊。天空佈滿了濃厚的烟。於是看太陽。也能現紅色。因為短「光波」的光線。受了這障礙。也不能通過了。

春花詠

（步雨華軒原韻） （子顏）

△杏花

日邊雲外絕新紅。不與桃花薄命同。未解懷然惜遊水。何曾有恨怨東風。三千雨露陽和轉。廿四韶華點綴工。欲問牧童尋一醉。雲術影裡墅遊驄。

▲李花

雪作豐姿玉似神。半含冷意半含春。輕盈不類楊花蕩。倩麗還同梅蕊新。常傍高限詩隱逸。漫隨遺叟話先秦。出懷雅緒渾誰賞。領略諳機有幾人。

硤石勝蹟

·碧雲禪寺·

在鍪山鈸孟頂下。竹林深濟。象石幽峭。原名崇惠菴。自唐代大曆三年。僧人決欽開山建寺。才換名「碧雲」。風景清麗。寺內有泉。名為「渴石」（據說法欽因山上無水。把法杖擊地大喝一聲。水便應聲而下）水清終年不涸。從前的墨客騷人。都喜流連的。

紫薇春曉

紫薇山的勝概。是要在宿霧未收。初暾納淡。四邊的炊烟和山腰裡的白雲。打成一片的時候。靜靜地聽着。半空中彷彿有像鷄犬般的嘚嘚聲。隱約地傳出來。假使在濕氣濃厚的春天。那是更加的清晰了。

送·春·語

川路柳虹

不曉多曾春已悄然
來臨。季節一步一步
按着步驟表揚隱匿世
間之意。
由小庭可見現紅的
樹叢。半空中顫料着
網綱嫩芽枝。而我頗
感無聊。日日使你碎
骨的勞役。悠頭遠忙
然而祇報酬以披懶而
已。
一而眺望原野。一
而盡已 力背負貧 多
掙扎擺脫重荷時。三
月尾將已訖。
你有何準備。很貧困的。
娜婀明瞳嬰兒。伸開生育小
手向蒼空。可惜無一件可與
他的美服。而且着你穢垢舊
衣。實乃美光中之一污點。
相應美的季節。于何處準
備美粧。一而憧憬櫻花悠然
盛開。心潮湧起憎惡被脅季
節之正直。但是我倦意眼波
中。仍蓄着憬醒靈魂的長成
以它來作業「春」之供物。
心靈秘密對貧困生活感謝而
祈禱矣。（如輪譯）

東瀛文化動態

記藝壇新的美術詩歌賞

東京日本帝國藝術院。曾制定「藝術院賞」。實行表彰輝耀藝術史上之優秀作品。且急於作授賞者之銓衡。至十三日此項最初之藝術院授賞者三人。決定如左。

第一部（美術）「征服娘子關」 小磯良平

◇＝小磯氏當昨歲開催「聖戰展覽會」時。其出展作品。曾被推為戰爭畫中之代表。氏為兵庫縣出身。生於明治三十六年。昭和二年卒業於東京美術學校。肄業期間。即得帝國展覽會之特選。自昭和三年至昭和五年。又留學法蘭西。歸東京後。屬於新製作派協會。乃一活躍於洋畫界之後才。現於南洋方面從軍作畫。

第二部（文學詩集）「道程」 高村光太郎

◇＝高村氏之第一詩集。以大正三年付梓問世。推為日本詩壇新的貢獻。氏為已故高村光雲先生之長子。以明治十六年生於東京。卒業於東京美術學校雕刻科。本為一夙負盛名之雕刻家。然亦以文藝家為人所欽仰。「道程」及幾許之譯詩集評論集。皆其可貴之珠璣也。

第三部（歌集）「鶯」及「國初之聖蹟歌」 河田順

◇＝河田氏歌集中之「鶯」。於昭和十五年付梓。翌年。又刊行「國初聖蹟歌」。此二歌問世後。所謂歌人河田氏之愛國熱情及雄揮氣魄作風。無人不信其覊於歌壇之內。日人咸稱之為近來優秀之作。氏為明治十五年一月獲得文學博士河田剛先生之第三子。生於東京。卒業於東京帝大法科。活躍於實業界。其平日作歌之志。重於竹柏會同人之歌壇。

此項授賞式。預定四月下旬在東京帝國學士院舉行。誠東瀛藝術界之雋聞也

菲·律·賓·的「木·乃·伊」與盛大的葬儀

（修樓後燻烤）

菲律賓人之葬儀。堪稱為世界上神秘事件之一。古昔當地人之父母或其他家族。於死亡之後。即用泥土修築一座小樓。將屍體置於小樓之上。由下邊焚燒松葉。熏烤屍體。以製成木乃伊形狀。然後收藏於深山石穴之中。方能稱為合法之葬儀。但用松葉燻烤時。不許損害屍体之五官。必須徐徐燻烤。能使製成之木乃伊。與生人完全相等。方為上選。

當熏烤之際。尤須對屍体有相當之供養。按照風俗之規定。每日應設一牛一豬與一隻雄鷄。於祭奠之後。即以此種祭肉。充作歡宴賓客之用。但須預先於供牛供猪供鷄之處。各置長繩一條。如供牛一頭。即將供牛處之繩結一疙疸。如供猪兩口。即將供猪處之長繩結兩個疙疸。如此則親友看見長繩上疙疸的多少。即可詳知其葬儀是如何的盛大。為增加長繩上疙疸的數目。甚至有傾家敗產者。洵奇俗也。

旅居於菲律賓的日本青年會會長崎谷氏。為好奇心所驅使。曾於昭和十四年。赴石窟探險。藉以調查木乃伊之形狀。一行四人。歷遍險山峻嶺。毫無所見。蓋當地人收藏木乃伊之石窟。均製有精妙之石門。巧為隱蔽。令人不易發現。崎谷氏率領全員。尋查數小時之久。始於山陰之大石窟中。發現十餘具木乃伊。但因經年過久。已無法辨認形像。全員振作精神。鼓勇氣。又復進入人跡罕到的荒山之中。努力偵查。最後崎谷氏看見一極大之岩石由遠處觀之。儼如岩石之中部。有一裂縫似的。近前則裂縫甚大。及遊到現場。始知裂口即石窟之洞口。入口雖窄。裡邊則極為寬潤。由外邊向洞內詳細觀察。且見有木棺七具。由棺蓋之縫。且能看見棺內之衣物。於是頓覺陰氣森森。旋風滾滾。大有鬼氣迫人之勢。

一行中的老先頭。馬埃氏。嚇的面如土色。返身而逃。經同伴再三制止。始勉強隨於衆人之身後。崎谷氏以衆人畏縮不前。乃舉足先登。挺身而進於石窟之內。隨即將棺蓋掀開一具。向外傳遞。但無人敢接。禿頭馬埃氏。反乘機向山下逃走。青年的久江氏。雖未逃跑。亦躲避於極遠之處。獨幸今井氏胆量素壯。乃趨前接受。一一置於窟外平地之上。但覺每具木乃伊之重量。均輕若鴻毛。幾幾乎與畫匠製造之紙人相等。最後崎谷氏呼入今井。一同由石窟內抬出一口棺木。其重量約在百斤以上。洞內的物品。完全陳出之後。澄在光天化日之下。闊繞神秘之木乃伊。詳加考査。以衣裳之狀況而論。最少亦在百年以上。雖係使用松葉燻烤而成者。但皮膚潔淨。五官完整。非具有專門技能。不能製造。

就中有一女性木乃伊。體形極為美麗。完全與生人相等。胸部上彫刻之紋身花樣。以及顏染之朱紅指甲。仍然鮮艷如恒。毫未褪色。一處四人。反復研究一小時之久。除每個棺蓋均彫刻為蜥蜴形狀而外。其他毫無特異之處。與各大博物館陳列之木乃伊完全一致。乃感覺興味索然。急將七具木乃伊。仍舊原處。遂整隊而歸。據聞最近官憲。對於土人燻烤屍體之野蠻舉動。曾三令五申。嚴加禁止。但距都市稍遠之村落。與蠻荒僻地之居民。仍然暗暗舉行燻烤制度。所謂山河容易改。風俗最難移者。洵不誣也。（郭子蔵）

千山行（二）

冰心

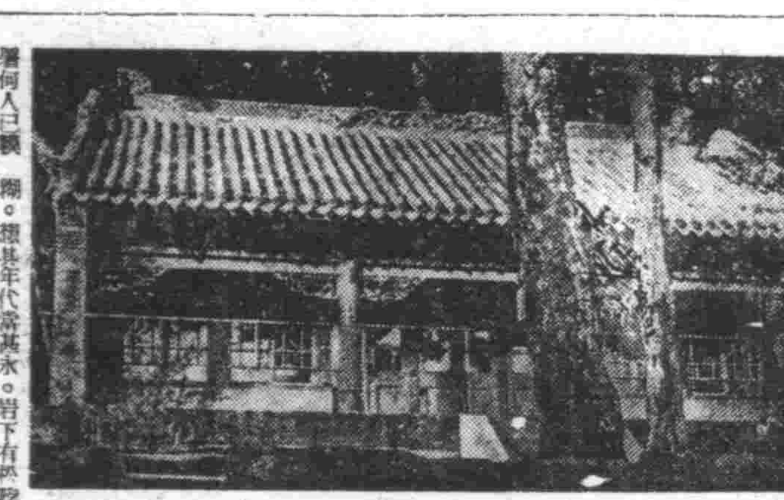

此觀由來多風景。獅子（石名）同頭月牙井（景名）廟頂有松。（即石龕松）松抱石（號松抱石）松柏交柯根幹併（松柏同生。名松柏侶）三十三天（景名）步步高。觀音閣（殿名亦景也）上玉皇頂。（又號觀頂為此觀最高殿字。亦一佳景）梯子松（有松如梯。且當一步登天之途。必梯此。乃可上。亦一景也）與八步緊。（景名）空絕險絕如雞頸。上下峽石（景名）側身過。一步登天（景名）目始遠。回望山前正直松。（景名）峙立岡巒如腰鼓。振衣高岡（振衣岡景名。有摩崖石刻）萬千仞。奇松鋪壇鋪如餅。（松枝抵觀崖下。其蕩蕩漾。故名鋪壇松。又號萬年松）羅漢洞（景名）上無根石。（景名）下端奇窄纔如楔。十八羅漢朝武當。（羅漢旁列中供武當）鄉道同源留片影。洞陽石刻鄉道同原）凤凰美蓉海螺峰。猪首蝦蟆凤虎嶺。（六者均峯名。皆景也）天生石窟伴雲龍。至此數人勝參棧。南天門外衛松坡。（南天門者西閣之南門。其崖下松林茂密。曰密松坡。均景也）絲繞起伏大如須。太極石（景名）上倒刻字。翻身一次花甲整。（右上註也）依公（依克唐阿清黑龍江將軍）誰語總崖頭。雷傳靈山眞可省。循行寧跡眼前又現奇絕景觀越古剎山之巔。佛語鐘聲把靜鑾。獨鐘群嶽崖上頭。筆戰超脫家無人已頹翔。據其年代當甚永。岩下有松。（祠寺有松植。有如矩形。故曰矩松。俗號歪脖松。甚奇）攀岩探穴遊興豪。作畫當前須神領。漸有天。洞下流水聲猶相。澤聲覺水不可見。探覽絕興窄遊穿。行過龍泉東界（刻碑佳景似登仙。（宮貫為千山龍泉寺藏經閣。建於寺之東隅。內藏佛經六百七十八函。六千七百八十卷三十三萬八千頁。傳為明萬曆李太后所賜存。）（未完）

遊覽的季節

日本的女性

·矢田津世子·（十）

雖然在女學校裡。把作飯當作了必要的科目講習着。但是在女性本身裡面。對於作飯便有着一種樂趣與愛好心。這是事實的。同時這也就是說。為家的團欒。便是所謂女人的心。第一大事的。

工作了一天下班歸家的婦人。在百貨店的食品部或市場裡。買着晚飯應用的東西。每當我望到了她們的背影。對這女人應有的纖心。便要到無上的可愛。同時。我心也為她們溫暖了許多。她也許是租借房間的獨身者。也許是家裡有等候着她的人們。在那匆忙的神色裡。永遠可以看到從內心裡湧溢出來的快樂。回到狹窄的六尺四方的廚房裡。想必她要高興的握起刀鏟吧。燉鷄。煮豌豆。一件件的使她忙個不停。在她那緊小清潔的房間裡。纖紅的百合。在放着薰香。不久。她穿着那利爽的便裝。守着自己所得意的美餐。帶着輕鬆的表情解放開整天的疲勞。

寶庫的爪哇

爪哇島為農產寶庫。砂糖年產一百五十萬噸。咖啡五六萬數千噸。本產佔輸出之首位。為世界第三位（英領印度第一。錫蘭為世界第二位）。煙草二萬五千噸。金鷄納霜殆在獨占地位。占世界十成之九。其他若米。大豆油椰子等產量豐富。米之產量竟達五百萬噸。但仍不足為人之人口需用。礦物方面。東印度全体八百萬噸。石油錫占其中之三萬五千。其以外如石炭。鐵。金。銀。銅。鉛。錳。鎳。錫。苦土種類齊全。產量亦達相當數目。僅石油能產一百萬噸云。

東遊記行詩

（續） （陶明濬）

▲回旅舍倦甚

慈湖遊賞喜時休。明日茫茫我亦愁。羈鞹將行軍展轉。徘徊欲去又勾留。亦思訪友無人識。頗欲看書奈倦眸。慚愧四方空有志。蒼茫水陸怕車舟。

▲參觀劉港所

從來淹貫人難覓。久矣學科各不同。盧至迦人談性妙。幻燈映幕作奇紅。石膏亦解範形質。標本豈無諸物工。一惜余為門外漢。聽來難禁意昏濛。

▲參觀京都帝大

太學名曾冠近畿。崇樓高廈總巍巍。聯璣韓瓦貫文獻。鐵軌鋼輪盡化機。勘破諸科通奧妙。乾坤萬理洞精微。天然景物適學者。山影空濛碧四圍。

第45局 風雲際會

（藍先）

九八七六五四三二一

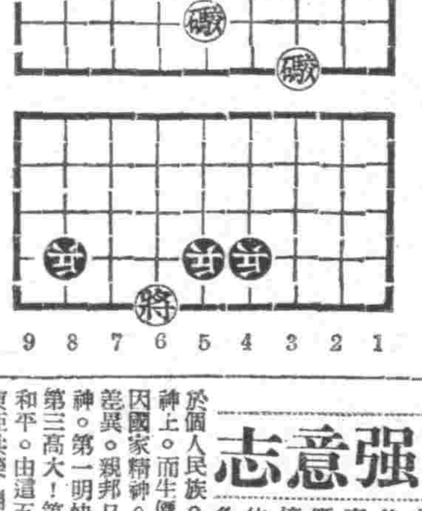

9 8 7 6 5 4 3 2 1

（着法披露）

卒四進一、帥五平四、炮三進四、帥四進一、炮五平二、兵二平三、炮三退一、帥四退一、炮二進三、士六進五、卒四進一、（藍勝）

無線電

四月十八日（星期六）

午前

五、五八（新京）國歌建國體操

六、三〇（大連）初等日本語講座

六、五九（新京）報時

七、〇一（新京）新聞建國體操清晨音樂

一一、五九（新京）報時

〇、〇一（哈爾濱）土曜音樂一響音樂俄國民謠接續曲二手風琴獨奏俄國舞曲「脫里巴克」哈爾濱放送樂團指揮牧野晴手風琴獨奏者尼克萊屋馬尼埃茲

午後

五、三〇（新京）唱片歌曲

六、〇〇（奉天）兒童時間 南洋民族生活趣談（二）宋彥文

六、五〇（新京）家庭時間 衛生觀念之涵養 王維俊

七、三〇（新京）生活須知

七、五〇（奉天）提琴獨奏 獨奏者高英 鋼琴伴奏加藤匡正 泡雷拉格 格里亞舞曲 黃浦江

八、一〇（哈爾濱）歌曲獨唱 韓璞雪 伴奏哈爾濱放送歌曲團 指揮當鳳思 揮曲 天倫歌

九、〇〇（奉天）話劇 慈母 編劇西門 導演流石 奉天放送話劇團

一〇、〇一（新京）新聞 標讀新聞

一〇、三〇（北京）京劇 中國

國軍慰問文

（沈寶安）

親愛的國軍。為我們在第一線上做那光榮而不怕死的工作。使我們在王道樂土。得以安居樂業。足衣足食。真是好極了。這全都是國軍各位替我們造成的。實在感謝的了不得。我是最小的學生。不能親身去慰問。僅僅寫了一張短文。以表示慰問吧。祝諸君武運長久。

兒童

抱定堅強意志

精神之意義。很能包括人之一生。為思想泉源。又為意志之基。乃心之核。魂之純粹的心。若非患精神病之人。其精神必正直。必純。此為應有本質。在環境指導之意向並依習慣。而分成各個的。種族的。國家的精神種種精神上。而生價值差異。這是因國家精神。和種族不同的差異。親邦日本民族精神。第一明快！第二純潔！第三高大！第四悠遠！第五和平。由這五項看來。處在東亞共榮圈的日本民族精神。即是忠君愛國之精神。這是世界各民族所無有的。更深一步去說。日本民族精神。是不愧為新秩序指導者！此次大東亞戰爭勃發。所收的偉大戰果。屢屢戰捷之原因。實寓於國民精神！以上舉出。給我國青年一個反省。精神的建設。都是些什麼呢？具體來說。努力信心的達成。和堅強的意志。就是精神建設的實體。努力信心。就是不畏一切艱難。努力犧牲獻身。與親邦日本提攜。完成共同防衛之責任。堂堂擔起復興東亞。打倒英美重任堅強的意志。此中更

絕將美英打倒

是含有廣大意義。吾等青年。值此大東亞戰爭之際。要覺悟個人立場。是多麼重要！可以想想？親邦日本對英美戰爭的意義。是什麼呢？是不是為謀東亞人民福利呢？這次戰爭正是東亞人民復興之期。英美支配世界的野心。從此擊潰。我等青年們奮起吧。必打倒英美惡勢力。青年們奮起吧？讀者同志。節約！勤勞奉仕！獻金我們大家快實踐吧？在這大東亞復興。新秩序建設時間下。諸位努力吧。（蔡萬里）

以鳥鳴春

錢塘人靜。正擬作黑甜鄉之遊。忽聞嚶嚶啾啾。如絲如竹。斷斷續續。似絃似管。既非曲巷賣花之女。又非孤舟嫠婦之音。然於此奈何天裏。誰慰此寂寞客乎。於是用東郭。步西疇。桃杏林中。如吹笙笛。楊柳村內。似鼓簧鋼。信口成腔。輕鬆悅耳。惜余無公冶之才。未能辨此聲。作何語也。兄乎燕語呢喃。畫梁在望。鶯聲宛轉。香國生春。古人所謂一刻千金者。正斯時也。當夫暮春三月。柳綠桃紅。草長鶯飛。東窗高臥。謂語如簧。雖未泛舟秦淮河畔。然已可聆絲竹之聲矣。但聞啼午夜。雞鳴黃昏。則又境地之各異。非以鳥鳴春之本旨焉。（振鵬）

人之衛生

汪景東

生人之所欲。死人之所懼。故講求衛生。人之所樂為也。然則衛生之道何。如體格之運養。衣服之整潔。飲食之謹慎。住室之清雅。溫度之適宜。他如傳染病之預防。消毒藥水之噴灑。驅蒼蠅。除蚊子之擾。可稍怒者也。惟人之生也。主於心。身體全部之活動皆被命於心。心正其行亦正。心邪其行亦邪。苟心歪矣。思想必偏。思想既偏。指揮幹部之活動必邪。活動既邪。則為所欲為。以心之靈敏而巧騙於人。身體之健壯而強劫於人。衣食住之好而貪贅於人。圖己之榮。破人之產。違背國法。喪昧良心。書久成惡人矣。夫惡人者。害人者也。害人者人皆惱之。而捉之以虎狼蛇蝎視之。而殺之。嗚呼。若是者。心自殺矣。可不審慎哉。古之聖賢以心為保人之大道。及其老矣。身已離世。留名古今雖死如生。豈非心之正也哉。吾人如能克己修養。以誠待人。不惡人。不損人。艱難自破。禍患自除。病可不療而癒。毒可不藥而消之。斯可衛生矣。豈獨殺滅猛毒虫。洒掃灑汙。修飾外表偏重片面之清潔而已哉。心之為物。有則生物。無則物死。正之者人相近。邪之者遠如人也。願諸位保之正之。

—英雄成於艱難—

玉不加琢磨之功。不能成美器。人不受艱難之挫。不能成英雄。然則英雄歷艱苦。豈非天特設此危險之局。以練其百折不撓之志。臨時機變之材賦？試徵諸往古。江上丈人濟盧中之浦客。淮陰漂母救路下之王孫。子房圯上納履。勾踐臥薪嘗膽。衛青牧豬之奴。樊噲屠狗之輩。其意大抵類此。嗚呼！天生偉人。豈偶然哉。困苦艱難。所以磨歷英雄之具。堅忍耐勞。所以曲承造物之方。故英雄歷艱苦。猶甘蔗。經崎嶇。如坦途。其後循序漸進。始能成也。由是觀之其理明矣。望吾儕學子。三復勉之。（李常滿）

青年墮落我見

青年學生國家之棟樑社會之保障也。而當見墮落於流俗之徒。居身於乞丐之中者何哉。蓋彼在校之時。不勤勉於學業。不努力於品德。以學校為安身之所。以求學為盜名之資。以致身心放蕩舉止乖張。此青年學生之所以墮落者一也。有錦山之富。則不知安心向學。深身致品。竊奢極侈揮金如土。放心於逸樂之中。置身於晏安之境。種種惡習不勝枚舉。此青年學生之所以墮落者二也。然以天資英敏。腦筋靈活而意情成習。不謀進取。依賴之性。由此而生。驕傲之心。於以養成。賴唐其勵學之雄心。慕廳其歸程之壯志。此青年學生之所以墮落者三也。由此觀之。吾輩學子欲進德修業。將來作有用之人。可不痛戒以上之惡習也。（周志棟）

春

咸金昌

夫世間最深互者學問也。最迅速者光陰也。一年 四季 春作首。一生之計少為先此實言也。今是蟲啓蟄。宿草萌發。微風驚醒的人兒也在此間開始工作了。所謂萬物生於春者。正應此活潑氣象也。而我們為學子者。在此大好春光下。腳踏實地。努力自勉。及時求學預為他日為國家為社會造幸福也。

照片【男女兩個天眞爛漫活潑可愛的小天使。他們浴在春光裡滿面笑容作拔河運動以資鍛鍊身心。】

青年人

·伴隨時代而奮進·

（塵塵）

″成功的花″人們只驚羨他現時的明艷。然而當初他的芽兒。浸透了奮鬥的淚泉。灑遍了犧牲的血淚。″冰心″″繁星″。

青年人。懷着遠大偉大的向目標前進。但是成功之路是滿了荊棘。崎嶇難行的。雖然努力的奮鬥。這是最強的靈魂。精誠的頭腦。但有很多的青年。當新所憧憬的美麗的事業。一旦失敗。或是環境擊壓。受了刺激時。就詛咒社會了！抱怨環境了。於是便頹喪消沉。低首調的晉樂。帶上了黑眼鏡。在他的周圍都是黯淡的。不和諧的……這豈不是太可悲了嗎？

青年人是負有國家社會的重任。怎能輕輕的擔掉了生命？我們要有堅忍的意志百折不撓的精神。打破阻碍的環境。擺脫困頓的命運奮鬥的掙扎。青年人。要切記。我們是有血。有熱。有力。有靈魂的我們。要創造″革新″實踐″。因為社會對於人生。不是在痛苦的環境里哭泣與呼籲的。失敗正是在試驗我們是否是能前進的。絕不能卸責卸下去的。宣告我們失敗了！命運與艱難的。不是嗎？宇宙是給人以報復的。如果你哭泣回復你的是笑泣。如果你笑。回復你的快樂。光明……如其是這樣。為什麼不樂而去自找悲哀呢？即是在悲哀中。能因而不也是一樣嗎？有用的生。為什麼不盡量的創造呢？人生。是成功之途。因為他有一定的目標。滿懷着希望。接受了人生的艱難和機會。對於來到的苦難。同樣的對付着。

最後我們青年們。應該記住這句話。我們是青年人。不是敗人。不是啼人。應該給自己把幸福爭過來。

勇士歌

（馬連陞）

勇兮……勇兮……疆場慷慨。
蒼茫前路。平沙萬里。
效壯士於趙燕。傲虎賁以龍驤。
生為國。死何辭。
白刃揮時如皓月。壯氣威風樹勳奇。
暗鳴兮風雲變泣。叱咤兮鳥獸流離。
平生為國男兒志。豈怕裹屍馬革泥。
建功壯。伐荊棘。
精神不朽克勳績。
奮門疆場兮。神前不畏。
骨暴沙礫兮。死而何懼。
以戰絕為前路。誠流血如飛瀑。
勇兮……勇兮……
干城之道。於斯宜矣。

慈恵內科

醫學博士項乃義

愛思光線療熱透視超短波紫外線電療

化驗充實病室完備

奉天大西關成平里 事務室 電話2 7096 病室 7100

雙龍化積膏 筋骨疼 胃脘痛 婦女血崩 四肢麻木 五積六聚 腰腿疼痛 經血不調 多年痞積 風寒腿疼 每付價目 國幣貳角

特製三腎丸 精陽不固 夢遺白濁 腎虧腰痛 陽萎早洩 神經衰弱 精神萎靡 下元虛冷 每盒國幣四元

萬靈虎骨酒 手足拘攣 筋骨麻木 半身不遂 中風中寒 心腹疼痛 婦女血寒 腎寒疝氣 每瓶價目 兩圓五角

函購外加郵費及包裝費請先匯款代金不辦 奉天市鐘樓南 德潤堂藥局發行

治愈淋病花柳

啓者敝人原係病人久在各埠作各種事業終年他鄉歸家之日無多放蕩形骸常尋花問柳之事所難免遂致身染毒症初起之際即患此效果所患之處寸效未見復發加重流濃滴血痛苦萬分數病在身一年有餘茲因而廢業歸家身帶疾未愈而求醫又注射藥針亦未見效後經鄉友人介紹鶴春藥店所售西黃丸善能療治此種毒症忽而購買兩袋試服每晚服用一次七日之後卒將下疳完全治癒又繼續服用不足半月又將久治不愈之濁病亦為除根服用此藥之際深覺藥力平和毫無他項流弊決少痛苦自此之後健全恢復照常工作且家中同服此藥亦為之疼癒喜出望外敝人實感盛無涯特登報端用昭證實有患斯症者春往購服而知言不謬也該店所售西黃丸小盒六付五元大盒十二付七元外埠函購另加郵費四角附以奉聞鶴春藥店開設奉天大西城門外電車路西樓房便是患者購藥請將病狀書明 啓事人 劉福德謹啓

奉天小北城門外西頭電車路北 發賣本舖 國瑞藥店 外埠函購加費四角

痔漏除根

痔瘡痔漏發源不外乎五臟六腑濕毒濕熱大腸聚血流注肛門凝滯不散發起腫痛刺癢或生小肉疙疸日久生管破爛流黃水大便下血時犯本氏家傳秘方痔漏除根散專治痔瘡痔漏不動針刀全賴藥力清根管內服痔漏丸清淨臟腑濕毒濕熱外上麝香化痔散消炎生肌長肉凡一切各種痔瘡痔漏用本氏內服外上藥功效準確定能除根本氏為造名譽起見不惜重資揀選上等珍貴藥料加工配製以救諸同胞患斯疾者除却痛苦也

黑痔丸 每盒十五付 定價六圓 麝香化痔散 四包定價 付二圓八角 朱國瑞虔製

奉天小北城門外西頭電車路北 發賣本舖 國瑞藥店 外埠函購加費四角

診療 產科

大西醫院

內外科、性病科、其他各科、太陽燈、超短波電氣治療、戒除各種麻醉藥、慢性中毒負責斷戒

接生助產 晝夜隨請

院址 奉天市大和區霞町三番 電話 事務用 三|四五二八 病室用 三|四〇七

院長 欒德軒 助產士 孫靜波

病室完備・入院方便

T1

拍必麗化粧料

新彩色之研究（十一）

新色四種

觀覽西洋的人體畫即可瞭然其所畫之肌膚非爲白色皆不外參雜其他彩色繪畫時僅以白色表現肌膚是不成的即畫出者亦認爲劣品。

泰西名畫家所流傳者、富於小麥色、老實說、東洋人的肌膚、是最美麗的色、也可說是堪能自豪的人種色、

標本附郵三分即寄東京麻布本村町伊東化學研究所

風流韻事 今古絕冠

史艷緣奇 祝周 唐文

全書五冊 定價五元

外埠函購不加郵費 郵票代印花價十足通用（印花只限二分者）

總發行所 三友書局 奉天市大西區大西街二段一六九 振替口座奉天五九六〇

郭正編 指文學之理論與實習 全書一冊定價三元 函購不加郵費

呂漁編 應世文件作法詳解 全書一冊定價三元五角 函購不加郵費

真正婦科養血膏

此膏專治女子血寒赤白帶下月信不準行經腹痛腹內有病塊血腹痛腰腿疼痛乾血癆症心口疼子宮寒冷久不受孕等症有神效

價目 每張大張四元 大張六元 加料十元 函購加郵費各角

奉天小西關鐵路西頭北福源胡同 興滿膏藥店 本舖

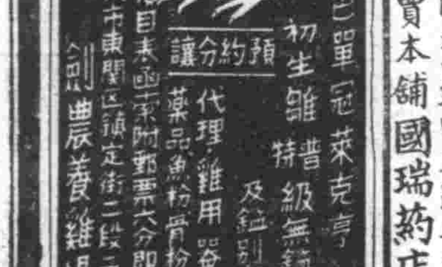

白色單冠萊克亨 初生雛 特級無鑑別 普通級無鑑別 及鑑別雌

預約分讓 價目表函索附郵票六分即寄

代理 雞用器具 藥品 魚粉 骨粉等

奉天市東關區鎮定街二段二四 劉豐農養雞場

肺病吐血 其效迅速

肺癆菌

肺癆病不難治 益壽丹非奇葯

難在破肺癆菌 不能在攻

奇在殺菌化痰 清理肺氣收效力

益壽丹

肺癆菌繁殖於肺部所到之處破壞損爛成空洞故極難治療益壽丹葯力直接達於患部而殺盡肺菌故無論一二三期肺病均能克奏奇效即無病者亦宜預防先服益壽丹以避免肺病之傳染可保終身無病延年益壽從前死於肺癆病的都是冤枉死的目前患肺病的都可以不死益壽丹治一二三期肺病有葯到病除之功數十年來無葯可醫的肺癆病有了救星

定價每盒十二付國幣七元 外埠函購加郵四角

奉天市小北城門外西頭電車路道北 發賣本舖 國瑞葯店

如蒙惠顧請先匯款

盛京時報
晨刊
晚晨刊一大張半
發行者 康德新聞社 新京特別市中央通四三
發行所 康德新聞社奉天支社 奉天市大和區

論說
增產報國運動 (攀)

今年是我國第二次產業開發五年計畫的最初年度。迎着這個最初年度之先－去臘八日。恰巧發動了大東亞聖戰。記得在康德四年度開始實行第一次產業開發五年計畫時。目的本是「强化基於以日滿一體爲原則的國防經濟。積極擴充生產力。以便即應國際新情勢。保持民生安定」。現在國際新情勢。果然日趨轉變。英美在東亞多年侵略蟠踞的惡勢力。已被日軍一掃而空。所有他們在南洋的軍事經濟諸據點。也被日軍次第奪還。把整個的東亞。仍復恢復成爲東亞人的東亞。實現共榮圈的偉容。不過困獸猶鬥。死蟲不僵。目下英美雖已敗退出東亞天地之外。他們的殘孽餘毒。究未除滅淨盡。必須繼續撻伐。徹底掃蕩。所以大東亞聖戰的完成。尚需相當時日。在這相當時日中。以我們滿洲國立場來說。必須把基於以日滿一體爲原則的國防經濟。更加强化。把國內所有的生產力。更加擴充。以期鞏固國防。安定民生。協助親邦在南洋作戰。促進大東亞聖戰早竟全功。這樣看起來。我們在此際開始實施第二次產業開發五年計畫。可以說是意義深長。

所謂產業開發計畫。當然包含礦工。林業。農產。開拓。交通通信等等部門。但是以我國的國情而論。重點却在增加農產上。故此與農部當局。當此高倡增產報國運動之際。極力鼓吹農家的愛耕精神。除去提高集貨價格。普及先錢制度。褒揚全國篤農。指導農作技術以外。近更規定擧開農產多收穫競作會辦法。此項競作會。分爲全國。省。縣及旗。街村四種。其對象雖各有不同。大致不外大豆。小麥。水稻。高粱。包米。小米。棉花。洋麻。亞麻。靑麻。甜菜等十一種。預定今年夏秋間次第擧行。凡能多收穫的農家。均能得到優厚的賞金及賞品。政府既是這樣苦心孤詣去提倡增加農產。在農家本身。更應當竭盡全副精神。努力。智能。深耕易耨。肥土防災。力求大量收穫。但能多收一穗之穀。一莖之麻。即不啻爲國家一分實力。爲自己長一分生機。爲國家即是爲自己。爲自己也就是爲國家。這是一個很顯然的等號。

除去增加農產以外。有努力的。應當向礦工部門去協力開發。有山野的。應當向林業部門。去大事增產。礦工部門。自然以煤鐵爲主。現在對於煤的液化法。業已研究成功。更應當努力煤的大量增產。再過幾天。便是穀雨節。對於植樹綠化運動。也是增產工作之一。再推而廣之。如同節約物質。供獻勞力。預防天災。驅除蟲害。也算是變相的增產。何况我們現在爲協助親邦在南洋作戰及開發而增產。南洋本是天然的寶庫。物產豐饒。氣候尤宜於農作。那裏所大量出產的米。麥。棉。鐵。錫。菸。麻。糖。石油。橡皮等等。都是我們的生活必需品。現在我們用增產去援助他們。將來南洋戰事平定。開發生產。大批的生活必需品。自然會源源的接濟到我們滿洲國來。所謂種豆得豆。種瓜得瓜。爲人家增產還不是等於爲自己增產一樣嗎。近來春風日暖。土潤勾萌。正是開始增產工作的好季節。希望全國人士。各盡其力。一齊從事於這個增產報國運動。

班島三洲首都 日軍完全佔領

〔班乃島某地十七日電〕十六日午後四時、日軍由班乃島之西岸杉和塞市之南方三公里之馬朗得格對岸上陸後、即時將杉和塞市佔領、與十六日佔領之伊羅伊羅、加西斯兩市、同爲班乃島三洲之首都、今已完全歸於日軍之手中云、

〔班乃島某地十七日至急電〕班乃島加西斯上陸部隊、已於十七日午前四時三十分、將該市完全佔領云、

【班乃島十七日電】某某部隊、已於十六日午前二時、由班乃島南岸伊羅伊羅市及加西斯市無血上陸成功、

迎南海朝靄 痛炸伊羅伊羅市

【菲島某地十七日電】十六日午前七時、衝南海之朝靄、長驅殺倒班乃島上空之陸軍航空部隊之〇〇機、協力地上部隊之伊羅伊羅市上陸作戰、對該市附近一帶之敵有力陣地、加以痛烈爆炸予以莫大損害、又他隊現於加西斯市上空、向該市近郊一帶之敵陣地、投下巨彈、全機安然歸還云、

莫利斯維又遭空襲 軍事施設碎於日彈下

【里斯本十七日電】據墨爾鉢恩來電稱、日本航空部隊、十七日朝又空襲莫利斯維港、對軍事施設予以大損害云、

已淪窮途猶存獸慾 名利遇艶竟思强姦
敗潰之英兵軍紀紊亂如此

【緬甸戰線十七日電】因日軍之空陸相呼應的破竹猛攻與緬甸民衆之離叛、而遭向敗戰一途中英軍、已自暴自棄、軍紀紊亂、放火、掠奪、暴行等之慘狀、逐日增加、益促進民心離叛、竟有如左之非人道的行爲、暴露於光天化日之下、爰過去某日午後、在距某地東北三哩之該地方名刹某寺院避難之緬甸少婦、正於井之旁洗濯之際、數名英兵過此、突如思欲暴行、故少婦大驚狂呼、逃入廟內深處、英兵更無法無天、破門而入、因被二名僧侶制止、乃未得逞、遂將此二名僧及三名緬甸靑年射殺而逃去、如此種暴行、醜狀、於英軍駐屯地不勝枚擧、致緬甸人民衆對英軍怨嗟之聲滿地云、

舊金山發空襲警報

【維西十六日電】頃據舊金山哈瓦斯電訊、十六日清晨、舊金山市、發出空襲警報、

西歐德軍佔領地區
龍特修第特元帥繼任最高指揮官
準備開始登英本土

【百倫十六日電】據十六日抵至該地之情報、前東部德軍南部方面司令官龍特修第特元帥、繼畢柴列班元帥之後、任命爲西歐德軍占領地區（法蘭西、比利時荷蘭、盧森堡）之德軍最高指揮官、已於十六日、抵至巴黎矣、一方據倫敦之情報、英側緣於拉法爾之復歸德法提携强化、將成實現之際、又重視自波蘭戰以來於比利時、荷蘭、法蘭西作戰對蔣作戰、奏有赫赫戰果、及於年令與戰功論之均爲德軍部內重要脚色之龍特修第特元帥、被起用爲西歐德軍占領地區最高指揮官、曾有種種之揣測、而其中如亞納里斯特報、評論如下、
一、爲警備威脅聯合軍侵入西歐沿岸地區、一、德軍開始準備登英國本土之陸一、由以上之攻防兩點觀之、修改西歐占領地域內德軍之再度配置之陣容、一、促進維西政府、對德協力、（圖爲龍特修第特元帥）

美國發表 日軍班乃登陸

【里斯本十六日電】據華盛頓電訊、美國陸軍十六日發表、同日淸晨、日本軍於海軍艦艇及航空部隊掩護之下、敢行在菲律賓群島中部之班乃島南岸伊羅伊羅及西北部哥皮斯敵前登陸、

美俘虜日增 數達五萬餘

【菲島前線十七日電】因巴坦巴島方面進行整理、美菲軍俘虜、日日增加、迄十六日已達五萬餘、其中美兵約有九千名云、

擊沉印度護衛艦

【里斯本十六日電】據新德里來電稱、印度政廳十六日發表、印度軍護衛艦印達斯號（一一九〇噸）於四月六日被日本軍之爆擊沉沒之意旨、該艦曾於一九三四年進水、全長二九六、五呎、寬約三五、五呎、速力一六、五節、備砲四、七吋二門、乘務員百十七名云、

塞布島被佔時煙火衝霄恍如地獄

盡忠報國負鎭守北防重責 同隊官兵親如手足
從國兵口中談出國兵實情 (中)

寫眞：右上申董貴琳、中、金慧良、下、郎國桓、左上、李顯宗、中、范鵬飛、下、周大成

司會＝久保事務長對於軍人援護事業及其希望、情形如何、已知前述、我想國兵及國兵家屬、甚而至於全國父老一聞此意、一定都很歡喜興奮、先給辦理國兵事業以良好印象、但軍人後援會與國防婦女會、對於國兵、彷彿立於同等地位、就請國防婦女會方面金支部長和申理事、一談對國兵的感想、（先由申理事發言）

申董貴琳＝敝人是省本部副會長兼支部的理事、對於本會、在滿系會員、每次有會證的召集、以往很覺困難、但由去年經省本部宣傳和督促、會員日漸踴躍、對於壯丁檢查的時候、送壯丁的時候、均比較參加的人多了、不過僅僅是參加、仍不能徹底、稍有遺憾、今後本支部、對此慰問國兵也有一種計畫、擬將婦女一般人組織職能分會、以使日後、對入營壯丁時、以茶水點心而安慰他們的精神、入營以後、亦可以由職能分會、按時爲洗濯縫補衣服、使他們不思家鄉、一心報國、給與他們精神上特別的安慰、這是本支部最盼望的、

司會＝方纔申理事所談、對國兵慰問及設法爲之洗濯補綻衣服、實爲必要、不知金支部長意見如何、

金慧良＝我和申理事同感、並且要把這項工作、使他擴大、再多量募集慰問品、使國兵們精神永遠娛快才對、

司會＝申金二位所談頗足代表奉天市國防婦女會支部的一般心理、以上諸位所談都是國兵以外的感想和希望現在大家最願一聽的是國兵各位入營前後的感想趣味和抱負、先請入營新兵郎國桓先生談一談吧、

郎國桓＝我是陸軍〇〇部隊的少兵、也是徵兵法實施後第二次的入營新兵、入營時間雖然不久、但觀察兵營生活、拿一個初來的人的眼光、也許要比在兵營住長了、看得更清楚、我們入營來第一個感覺、便是覺得親切、熱誠、彼此愛護有如父子兄弟、我們的長官方面、像阿部教官、對於我們、也時時告以軍人本分和天職的所在、有一次、作行軍演習、從〇〇營趕出發、赴小南關武廟謁岳兩個偉人的神位、他說、武人的精神從兩個偉人口中、早已指示了眞理的所在、就是「文官不愛錢、武人不怕死」、這項名言、等於說我們作國兵的、應當爲同胞爲民族以死報國、才有價值、此外的長官、就說是班附吧、他每天同我們一起住、一起吃、一起出操、上講堂、他對我們盡力教養、愛護之誠、眞是無微不至、譬如我們睡覺熟了登開被、他聽見會給蓋上、我們出外、他怕我們受了傷風、班長呢、每次也和我們談談家常、詢問家中狀況、隨時敎育軍營知識、其他之官署、協和會、軍事後援會、國防婦人會等亦時來慰問、我們只覺得在軍營的快樂、爲自有生以來、過去二十年中所未嘗到的、至於舊兵們、第一期徵來的伙伴、他們對我們、決不輕看、像學校的老班生對新班生、那只有愛護之如同自己的兄弟一樣、此外我在未入營前、便感到青年責任的重大、處此非常時局之下、惟以荷蒙國恩、得被徵及、眞是無上榮譽、只有盡忠、以報皇帝陛下、努力操練、以盡鎭護北邊之重責吧了、

司會＝郎先生的入營生活和抱負感想是這樣、不知吳景奎先生的入營後生活都又如何、

吳景魁＝敝人在〇〇部隊未入營前、係在奉天鐵路學院讀書、當時學校採用「兵營制」、完全按照軍隊生活、在紀律方面、訓練方面、管理方面、都是模仿兵營的、可是我被徵入營後才知道眞正的軍隊生活、那會比學校更好的多、就說訓練、每日必有徒步訓練、射擊訓練、一學術訓練、柔道訓練、一個人的身体德智各方面如不先訓練好、再若想去作一番事業是不可能、我們還在訓練期間、能作什麼事、那是將來的事呢！

司會＝關於國兵入營後新兵老兵以及長官的訓練指導和大家對於國家的抱負都經郎吳二位青年軍人說過了、現在更希望〇〇部隊李上尉談一談對新舊兵的比較及國兵入營的觀感

李顯宗＝敝人即方纔所介紹與國兵共同起居的〇〇部隊的上尉李顯宗、我國在已往時、因用募兵制度、所以分子不齊、對於教育及指導上、非常感覺困難、但自國兵法施行以來、至今年已兩次入營、較諸已往、實有顯著好成績、已往募兵、三分之二均不識字、現在的國兵、則無一人不識字、最低程度、亦爲國優卒業者、故對於教育指導上、極感方便、加以軍中用語、多係日語、現在的國兵、什九皆明瞭日語、尤感方便、此一點、頗使當局高興、今年入營國兵、因爲在入營前、倍受省市當局的諄諄指示、故對於軍務上、異常熱心奮勉、即以敵營而論、有許多患病兵、在未痊愈之前、因恐所學落伍、均請願提前出院、於此可見國兵服務向學之熱心、目下國民正在教育期中、官與兵共同起居、共同苦樂、不亞如骨肉至情、以後希望地方機關及國兵家族放心依託國軍敎養爲盼、

司會＝李上尉所談、把現在國兵入營和長官共同樂的眞相、已說得明瞭、但不知軍管區范兵事處員以軍區的立場對徵兵有何觀感、

范鵬飛＝舊政權時代爲募兵制度、因份子即不良、而待遇復劣、故無好兵、乃造成〃好人不當兵〃之俗語、因此之故無論訓練如何得法、或直接指揮教練官長努力、終難達到目的、及養成擾民害民之兵、自建國以後、經過十年過程、對不良之兵、以淘汰方法、漸次改善、乃又行半徵半募之法、於是軍紀有基、國基鞏固、自頒布國兵法之後、第一次國兵入營、因初創關係、未十分圓滿、及至第二次、經各方面之宣傳、市民方瞭解〃好人當兵〃之道理不過國兵入營之後、必須經過相當訓練後、方造成新兵、以促進其保國衛民之智識、日趨向上、現值戰爭時期、將兵更須一體、保衛邊疆、與日軍共同奮鬥、竭全力精神、造成世界和平、使國民安居樂業才好、

司會＝以上所談、是國兵家族以外的見解和希望、現在請出席的國兵家族代表、不吝談談感想、先請本市小西區第一期國兵周大昌的令兄周大成談一下、

周大成＝舍弟周大昌係一期入營、已經一年多了、這一年來、應說是非常榮幸的、學術二科都得有相當的進步、可見是諸官長教導有方、有以致之、至於軍援方面的救助、也很能發揮救助的眞精神使入營者與被倚爲生者都得安心生活、這樣在「强兵」的希望上、一定可以達到、兵强了國一定就强、在「强國」的希望上、那更是使我們也同沐光榮、各沾德化了、

司會＝在周先生之外還請本市瀋陽區一德西分區新兵汲紹連令尊汲金純的代表高連城先生談談

高連城＝余主汲金純先生因事已赴北京、現未在家、囑由敝人代表、汲宅入營兵名汲紹連是第四少東、在家時生活安逸、什麼都好、沒想到一旦入營了立改前非、完全變成一個有爲的青年、眞是兵隊生活予人以人格上的修養、比身体的鍛鍊還來得好、這是我們由汲紹連身上看出來的、至於他家長、更不用說、也一定在感謝軍營給以教養的好處的、

司會＝就現在說、尚有一事要請教的、是奉市中樞機關於今後國兵檢查慰問的協助法、不知市署國兵股溫先生抱何見解、

溫志增＝市當局所担當之事務、係赴各部隊巡視慰問、呈獻慰問文、及慰問金、國兵家族扶助及調查等項、康德八年度、呈請軍事援護之家族約三十餘、市署調查明確後、均按其人數、支給扶助金、本年呈請者、亦月有之、市署亦採同樣辦法、不過生活充裕之國兵家族、礙難援助、因之市民亦多發生誤解者、希軍人後援會徹底傳達市民、以免今後再有此事件發生云、

出席者

鳥越龜一（奉天省民生廳國兵民籍股）
陳賓鐸（奉天省公署民生廳屬官）
方允中（協和會奉天省本部）
陳帥濱（奉天市公署行政科事務官）
溫志增（奉天市公署行政處國兵股）
張士品（奉天市公署行政科）
關少三（協和會奉天市本部參事）
富璐蒼（第一軍管區兵事處長）
范鵬飛（第一軍管區兵事處員）
久保保（軍人後援會代表）
金慧良（國防婦人會奉天市支部長）
申董貴琳（國防婦人會奉天支部理事）

△國兵及家族
郎國桓（國軍〇〇〇部隊兵士）
吳景奎（仝右）
李顯宗（國軍〇〇〇部隊上尉）
高連城（瀋陽區國兵汲紹連之父汲金純之代表）
周大成（小西區國兵周大昌之兄）

△本社側
司會、李編輯局次長
整理、金、于兩委員
記錄、韓小時報部長、楊、許、佟諸記者
進行、康事業部員
寫眞、小澤、平原兩記者

時間　四月十五日晚五時至九時
地址　鹿鳴春飯店

（熱論展開後相繼述出徵兵佳話）

高單位維他命B₁劑
維他命B₁之大量療法
本劑爲高單位强力維他命B₁劑、凡由維他命B₁缺乏而起諸症、如脚氣・胃腸病食慾不振・神經痛、或如結核・肺炎・肋膜炎等熱性或消耗性疾患、以及妊・產・授乳時之營養障碍、而認有施行維他命B₁之大量療法必要時、甚被賞用。
（包裝）100片　500片
各大藥房均有經售
（强力メタボリン錠）
强力米太寶靈片

老牌 註冊商標
珞玲粉
「皮膚的健康」是選擇化粧品上的第一條件、敷了增美、洗後肌膚滋潤而嫩細這就是珞玲粉的特長
奉天珞玲公司

興農部御指定 公農式除草機
大日本政府実用新案第二七〇八二七号
満洲国政府特許第一二八七一号
高壠 平壠 兼作耕田
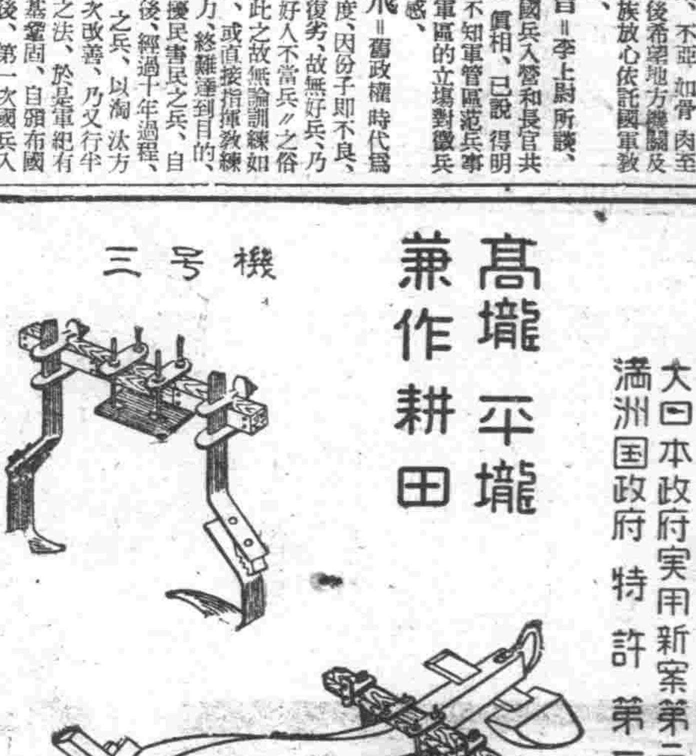
機号三
圖裝安機号三
製造元 滿洲農具製造株式會社 工場 大連・奉天・哈爾濱・鞍山
發賣元 株式會社 鳥羽洋行 本店 大連市近江町八番地 支店出張所 奉天・新京・哈爾濱・鞍山・牡丹江

93

穀雨節 皇帝陛下御親拜建國神廟 隆重舉行祈穀祭典

【新京專電】畏蒙聖念對於建國元神天照大神祈念五穀豐穰國運彌榮、而舉行之祈穀祭式典、當穀雨日之廿一日、在帝宮內建國神廟聖域、嚴肅執行、我滿洲國、當大東亞戰爭下食糧基地、逢此節令、意義尤屬深遠、拜聞是日、畏蒙 皇帝陛下、在梅津關東軍司令官隨席、日滿文武顯官列席之下、至神前御親拜、躬親祈念國民辛苦之五穀豐穰及民生向上、祭典於該日上午八時三十分起、

滿洲國側張國務總理以下袁尚書府、熙宮內府兩大臣、臧參議府議長、武部總務長官、各部大臣、三宅協和會中央本部長等、日本側吉本中將、花輪大使館參事官、三浦關東局總長等齊行列席、齋戒沐浴淨身之橋本祭祀府總裁以下奉祀官奉仕之下、嚴修式典、而在是日、在滿廟之南嶺建國忠靈廟、上午十一時八分、亦在滿日顯官參列之下、使橋本祭祀府總裁以下、嚴重執行同樣祈穀之儀典、

預防狂犬注射 市內各區實施日程

奉天市殖產科當局、爲期防疫之徹底、狂犬病發生豫防之臻善計、業與市警察當局、連絡協力之下、確定時日與狂犬注射之場所、市下各警察署管界之地區分別舉行、屆期由殖產科方面、派遣三班注射巡廻團體、計每班獸醫一名、事務員一名、雜役一名、按照規定之場所時日、實施注射事宜、茲僅將各警察署注射狂犬病實施之日期場所誌下、

▲大和署＝於月之廿一日起、迄廿三日止、每日由午前十時至午後三時、在署前葵町分所、
▲朝日署＝廿四日起、迄廿六日止、在大西邊門派出所、朝日街派出所、
▲敷島署＝廿五日起、迄廿七日止、署方構內、
▲小西署＝廿八日起、迄卅日止、工業區大廣場、
▲瀋陽署＝由五月一日起迄三日止＝西華門紀念塔前官燒鍋派出所、
▲鐵西署、由四日起、在署內、及興隆街派出所、
▲皇姑署＝於五日在署內及柳條溝分所、
▲大東署於六日、在署內及天齊廟前、
▲北陵署＝定於七日、在署內及小北邊門派出所、吉祥街派出所、

詐欺犯韓致中 惡貫滿盈被捕

大南街三段一三一號、住有韓致中者、四十二歲、原籍河北省樂亭縣、平日無正業、常冒充某隊之搜查員、或某組合官之辦事員、向一般無知商人詐欺、自客年秋以來、曾作案八起、受其害者、計有北關區鎮定街一段二〇二號周家豆腐房、大西街一段八十一號双盛永煎餅鋪、瀋陽區吉祥街一段一四四號厚物商張紳等、每次得款數元或數十元不等、日前被北關署司法刑事孫璧珊、張德新偵知、於十四日晚將其檢舉云、

優良兒童一行 蒞臨奉市參觀

自全滿學童選拔其優得榮冠之第二次全滿優良兒童、男子常鐵軍以下九名及女子包玉滿以下九名之一行、於民生部主辦之表彰式完竣後、十六日、參觀新京市內各地、續於民生部張壽昌致學官之引率下、就參觀旅滿之途、即於十七日午後一時四十一分、（鴿號快車）抵至奉天驛、其受省市及在奉各學校與本報、其他各關係機關盛大歡迎來奉之一行、稍作休息後、於午后一時半、訪問本社、象行參觀、後又訪問滿洲日日新聞社、已詳細觀得代表的文化機關、製作新聞之過程、三時半赴奉天市公署、與鄉市長會見、兼話寒暄、即終在奉第一日之行程矣、又一行於午后六時、臨流芳素製藥會社之招待云、（圖爲優良兒童一行參觀本報後紀念撮影）

協和會地方幹事會 昨已在京盛大舉開

【新京十七日】協和會中央本部十七日招集中央地方幹事於中央本部開本年度最初之全體幹事會、幹事會出席者有地方幹事七名中央幹事十名、并鄉中央本部之總務部長出席由午前十時起、於中央本部長室舉行、午前關于聯合協議會之運營地方會運動之實情及會運動全般實行協議、午後則以

一、民族指導之實績反省及今後之指導方策、
一、共存建設之綜合班制及今後之方針、
一、統制經濟之實績反省及今後推進方策、
一、協和會運動之實績反省及今後之推進方策等四項

目爲議題、有所協議、而於午後六時終了解散、此第一回全体幹事會雖提示問題之所在、但今後仍當開會數次、召集全體幹事會於今年度內獲得結論、提出於本部委員會云、

募集兒童作品 慰問奉市出身國兵

爲報酬感謝日夜辛苦、而遂行鎮護北邊重責、護滿洲國於磐石之安泰之國軍勞苦同時爲對陣中國軍以誠心之慰安起見、前者奉天市曾募集在奉學生之國軍慰問作品應募者計圖畫三〇四件、手工技藝九三件、書法一七件、作文二二件、計四三六件、由於兒童之熱意、深使係員感激、並奉天市於二十二日午前十時起由行政處長、龜井行政科長、徐教育科長、古賀弘報股長、山內少校、河合省教育科屬官、高安協和會本部員、等集合、開催審查委員會、審查應募作品四百三十六件、選拔優良作品

出席大連陸上競技 奉市選手今日出發

第十六回大連馬拉松大會在關東州陸上競技協會、與大連日日新聞社主催之下、定於月之十九日假大連市舉行、奉天市休聯事務局側、爲參加競技起見、業將派遣出席之選手決定、計派遣參加之選手、爲奉天南滿工業學校學生朴宗弼一名由監督曾田堯（滿鐵總局建設局庶務）領導之下定於十八日十三時四十分由奉天驛出發出席十九日大連馬拉松大會云

眞是廢物利用 活用煤殼代用洋灰

春至矣、處活用去各取暖燒剩之煤殼代用週防資源之洋灰實可收甚大之效果、茲已經米田安東省工務處長（前交通部技正證實、大奏點綴十周年之廢物利用之科學界之凱歌、國都方面試用成績甚佳刻已漸達于實用、米田處長於交通部在勤時即注目嚴多必需品煤燒剩之遺物、經於煤屑活用加以科學考慮之結果、乃發見煤殼類似高爐（洋灰質）之多量之含有分、爲於此補以石灰、即成甚好之洋灰代用品、該氏爲此試驗後、成績極佳、因確認爲最洋灰之代用、其製法如下、於煤殼混以石灰、完全燃燒後、使成爲粉狀、蓋極簡單之方法也、然較洋灰凝固約遲一星期甚感不便、但耐久力甚強、新京特別市土木科已於住吉町、永寧路、東五條通等處舖裝道路、使用成績甚佳、▲武富土木科長談＝此種洋灰代用、雖尚未能實用、而於市內之與試用之成績、極爲良好、但爲謀其一般化、仍須稍加研究、蓋當此時局、非期偉大之代用品之完全不可也、

蹉跎場地鎮祭

慶祝建國十周年、於今年初夏、自親邦來訪之蹉跎團、其於奉天舉行之地點、乃於大和區千代田通忠靈塔境內舉行、即於十七日午后五時、施行蹉跎場之地鎮祭矣、（寫眞爲地鎮祭式場）

郵便局 鐵西將新設

奉天市內郵便集發數一日達十七萬、而占全滿第一之多數、但市內之集發局、僅有中央、陽東兩郵政局而已、而中央郵政局一日竟集發約十二萬之郵便局員、亦突破千名、以所管區域之集、發數觀之、實可稱東洋第一、然因此難期圓滑之運營、尤在鐵西地區、爲其發展上、實有新設包括鐵西地區一帶之鐵西局之必要、郵政管理局當局、亦多年以此爲懸案、故決俟資材獲得後、漸次新設云、

五對野鴛鴦 溫好夢突被捕

石安齋、張金龍、陳桂森、王羅、唐懷□上記五個人不是招待、便是野妓、一天天在過着浪漫生活旅館飯店成了她們的家、在出賣青春自己的靈魂、十六日午後九點多各轄所轄十人五對、一同到小西街瀋陽旅社去尋高唐好夢、正當我我卿卿之際恰好小西警察署長張顯凱氏、率部下數人執行搜查、勤務中將五對野鴛鴦完全逮捕、男子因爲名譽攸關不過風流小過及薄責釋放、五個野妓留置一夜、於十七日每各科以十圓罰金稍加勸戒後乃釋放云、

本市各工廠 舉行綜合結成

獎勵產業開發、使各工廠有統合之組織而向產業成土途上邁進由協和會市本部綜合全市各工廠使命結成聯合分會、經過相當之籌備、大致已告完成、乃定於本月二十日午後二時、於城內協和會館、由瀋陽及西北地區各工場分會、舉行綜合結成式云、

國婦混食炊飯講習 國婦支部、呼應政府之食糧對策、獎勵市民混食、十八日在協和會市本部、開混食炊飯講習會、

朝鮮巨人 訪問國都

【新京十七日電】號稱世界第二巨人之朝鮮慶南河東郡人金富貴（三七）君、十七日飄然赴國都市公署訪問、此巨人身長七尺八寸五分、分量爲三十八貫、飲食一日平均一升、所穿之鞋、爲一尺三寸、如此巨人穿如此巨鞋、遠問綽滿步之巨人姿態、使觀員驚異不置、更此巨人金君將以互體赴華北、慰問皇軍云、

滿洲金屬從業員獻金 滿洲金屬日滿從業員一同獻納皇軍恤兵金三百九圓五角、經協和會市本部、向關東軍獻納、

國債行市

國債名	每票面百圓	包括經過利息
第一次四厘公債	九七、五〇	九八、一三
第二次 〃	九七、五〇	九八、九七
第三次 〃	九七、一〇	九八、〇〇
第五次 〃	九六、五〇	九八、二八
第六次 〃	九六、四五	九七、四四
第九次 〃	九六、一〇	九七、一七
第十次 〃	九六、五〇	九七、一七
第十一次 〃	九六、一〇	九七、八四
第十二次 〃	九六、五〇	九八、七〇
第十三次 〃	九六、一五	九七、〇〇
第十四次 〃	九六、一五	九七、四八
第十五次 〃	九六、一五	九七、四四
第十六次 〃	九六、一五	九七、一一
第十七次 〃	九六、〇〇	九七、〇〇
第十八次 〃	九六、〇〇	九七、〇〇
第十九次 〃	九六、〇〇	九七、〇〇
二十次 〃	九六、〇〇	九七、六六

連結人間的悲怒哀樂 電話交換手是女性唯一的職業 （五）

科學、像似一座巨大的雲彩、延展啊、延展到近代心性方面的地平線、所謂科學的展望和方法、是毫無假借地、貫穿了每日生活的底層、達到了無意識的洞穴、

科學是現代最強力的知的現象、我們的生活、是依據科學的力氣來運營的、

我們坐在桌子前面、用手轉動輪盤、便可以和一千公里兩千公里以外的親誠朋友談起話來、人生唷人生是在科學偉力之操作、

電話、在現代社會上、任務之重大現今更不必重新贅言了、而在那裡面、電話機械活動、毫不間斷、電話交換手的影子、端給我們對於科學認識以金黃色的願望、

照片 傾注全幅神經於聽音機和說話口而緊張工作中的女交換手、＝即奉天中央電話局交換台上活動的少女們、

電話交換手可以說是現代女性的唯一職業、所謂纖細的神經和女性的感覺、確有獨佔交換業務的特長性然而由清晨到黃昏、電鈕皮皮地、不違應接、在某種意味上、女性們青春之肉體、是求着怎樣的律動呢？自然是要使手肢胳膊、任情的伸展、享受着外氣、日光和爽快的風、娛儘着心屈曲身體跳動着足肢吧、自然的要求、就在那裡、

我曾去訪問擁有好幾百人、交換手的電話局、和她們開一塲座談會、聆聽她們成爲交換手的過程和率直的意見！

他們從小學校女學校畢了業、就可以投考、關於以通話規定爲基準的交換業務一般、約亘三個月、受着教室教育、

於此、她們既然得到了交換手必要的一般知識、從前緊在交換台、受着實物教育、普通的人、約六個月可以、成爲完全的一個人、總得約一個年、

她們既成了交換手之後、便抹煞了自己的感情、每一天、就通結了幾千人幾百人們之間的悲怒哀樂！

在她們群衆中、曾有一個十五歲的少女、年青可幹着這年青的職務、

她們的職務、在監查室的眼睛裡、交換工作、不許一刻遲延、勤務時間六小時裡、幾傾注了自己的全神經！

據出席座談會的某一交換手談稱、

「我常常地想、現代的女性、更應該積極一些！實在的、我們交換手、和實社會接的觸時機最多至少、女性若有了通俗的虛榮和外表、將不能做交換手、況且所謂同性的集合（女性的天眞之發露）、厚生設施的完備、通信業務的重大性、使命我的精神健增、成爲交換手後對於工作的觀念、以眞摯敢闘、親切叮嚀、正確迅速等等爲標語而活動、然而、我們的工作、是「人」「機械」和「人」三者成爲一體時始能期待達到完全的地步

喂、喂！這聲調將很迅速地傳進她們的耳朵裡

我由我的工作、想到其他種種上去、最令人痛苦的就是換到加入者毫無見識的話語時、因爲我們不能够和詢問的人晤面、既不能晤面、自不免不了解、或寃屈我們交換手、該多末令人感到苦痛呢？

我們坐在交換台上、完全摒棄了個人的感情、但却不能脫離了人與人的區域我們或者尚有不熟練之點、但那是由於新人操作不熟之故、漸漸地幹下去、漸漸地就希望得加入者理解呢、

反之我們立場的靜漸次前進時也有着欣喜啊、我們感悟到自己是重大時局重大通信部門的女性戰士在不動的實念下邁進話引伸到遙遠的處所去、戰爭是民族生活最激烈的現象、戰爭是喚起人們反省的

機遇、解放人間根本的性質、是關於人間本性的反省、實在的、異常的緊張和犧牲、在戰場上、惟有軍人能超死生而闘人的、生活不也是戰塲嗎？年青的女性、立在這人生觀上不可測的深遠問題之前、日夜結連着人與機械之間、使我們除了對於科學一新認識之外、而且也是發現了對於她們的新觀點！

南市場 南市場 公演日期 十七日 十八日 十九日 二十日 四天
滿映協會最近出品 全部有聲對白偉大名貴巨片
加演 滿映新聞 優待券末日有效
蒲克 馬黛娟 主演 鏡花水月
謎人現已作二次公演 團之奇術
下期 玉連環 南市場
電話(二)一六二一番

光陸 CAPITOL THEATRE 城內中街路南 電(四)三六三三
十七日 十八日 十九日 二十日 國華影業公司 時裝鉅片 下集 紅杏出牆記
周曼華 孫景璐 白雲 主演
下部 廿一日 黑夜孤魂

電影院 小西關電車路 電(二)三七九一
十七日 十八日 十九日 國華公司出品 上集 紅杏出牆 完全新版 周曼華 主演
下期 下集 紅杏出牆

天光電影院 大西關五斗居 電(二)三二七八
十七日 十八日 十九日 二十日 藝華公司、偉大巨片 復活 李麗華 主演
下期 隱身女俠

雲閣電影院 北市場 電(二)五三五九
十七日 十八日 十九日 二十日 藝華公司 古俠巨片 隱身女俠 李麗華 鄭重 主演
下期 黑夜孤魂

光明電影院 勸業商場內 電(四)二一八八
偵探巨片歌唱名選 播音台大血案 姚萍 主演 十八日 二十日 二十九日 二十一日
下期預告 王屬官

金城 有聲電影院 五斗居胡同
十七日 十八日 十九日 廿日 廿一日 新華公司古裝香艷偉大名片 新考貝 貂蟬 顧蘭君 主演
下期 運轉時來

便秘与長寿
此病能促短壽命與早老，並因此症還能引起其他的疾病
聖藥「若素」是治療便秘，造成長壽唯一的良劑，能潤腸通便，强化胃腸的組織，增進食慾，提高營養賦活體內諸細胞，如果每日服用，確能去病延年
奉天市信濃町十七番 若素製藥株式會社
適應症 胃腸諸症 未老先衰 產前產後 小兒虛弱 肺結核
若素

梁宅家傳成藥 羊角風 乾血癆 日久淋

中央大戲院 慶祝建國十週年 賈君普智 富連成文興社 獻金義務戲
十八日晝 坐樓殺惜 轅門斬子 歌舞昇平 黃金台 太史
十八日夜 三珠拾 嘉興 沙家 黃金店
王如松 王文娟 趙希古

北市場 共益舞台
北京劇團初次來奉 老生 馬派 常立恒
北京劇團二次來奉 青衣 梅派 花衫 陳鸝秋
滑稽小丑 朱錫麟 文武小生 陳少華 銅錘花面 葉盛茂 青衣花衫 朱桂華 架子花面 楊月笙 文武老生 存平泉 第一小生 王少鴻
十八日 早塲 全本 下河南 砝痕記 晚塲 全本 借東風 四五花洞 四

奉天省許可証 專治一切肝腫水臌氣臌單腹脹等症均有特效 安全消臌散 漢醫 王景泉 謹啟

感冒頭痛
頭痛・頭重・眩暈之時 神經痛・腰痛・肩痛之時 感冒・結核性發熱之時
服用少量（一次兩片）舒服靈以後、得奏強力鎮痛解熱作用而立見效果。又此劑藥性極爲緩和、並無損害胃腸或減退食慾之虞、故於諸種頭痛感冒藥中獲有最高榮譽。
【包裝】十片 二十五片 五十片 百片
各大藥房 均有經售
舒服靈

少年早婚可服勃而興 壯年不育可服勃而興 服後生精益腦
國內外各大藥房均有出售 每瓶二元四角
總發行 泰華西藥公行
勃而興

鏡花水月 浦克 馬黛娟 主演 導演 谷俊 編劇 姜衛 本月廿日至廿三日開演
變幻奇離莫測！！滑稽奧妙無窮！！
國際・天樂

大連市雲井町一九番地 滿洲印鐵製罐廠 電話長四一一六三一
膠版印刷、美術畫片 商標紙盒 花鐵製罐 各種化粧品盒及瓶盖
奉天市瀋海區吉祥街一段三〇號 奉天印刷製罐廠
營業所奉天市小西街一段十一號 電話二一六二一六五番

（寫眞）即對訪日張特使一行在京舉開之慰勞宴會情況

爲期特產大豆增植 提高價格增二成六

北滿一帶農村聞之欣喜經濟景況今後自裕
農產公社劉副理事長視察北滿農村歸來談

【新京】我國政府當局爲建國十周年之佳年、並獎勵特產大豆之增產、曾於三月十一日際明對於本年度之重要特產物（大豆、蘇子等）之新穀收買價格、一律漲價與現行公定價格增張二成至二成五、其中尤以大豆更較其他特產優厚、特提高至二成六、當公布價格後、北滿一帶農村、無不欣慶、滿洲農產公社、對於此事、殊爲注意、想以增農村之負擔、再如此之漲價、農村經濟景況、定能格外餘裕、該社劉副理事長遂於本月四日赴北安、龍江省視察農村、於昨日歸社、對此次之視察談話如左、

此次赴北滿視察、農村景況、亦分地而殊並且北安一帶、地大人稀、尚正待開拓、龍江等各省農村、頗爲豐裕、該省對本年之大豆、預想收獲量、能收顯著效果、但以往者爲防止地力消耗、對於大豆之耕種上、獨採主張其輪作期縮短、但因與其他作物價格之不均衡、始終未能充分生產、基於此種條件與農部已加考慮、因本年度價格之提高、自然其輪作期自動縮短、我想本年度之特產大豆、更能達計劃之成績云、

豆腐坊設賭被捕

【哈爾濱】豆腐坊執事人王鶴林、四十二歲、在新安埠安心街廿八號開設豆腐坊、因爲性情好賭、譏爲若能在家設賭、財可入十倍、較賣豆腐能有十數倍之利益由是便即暗中約好賭友、每日下午九時即在其屋中大耍牌九、數百元輸贏、彼從中所抽頭錢一夜中也收入百餘數十元、常言道局賭成、賭局難散、王鶴林便不知避、視爲常事、每到夜中即大賭特賭、不料幹的日子多了、消息即向外走露、被警察探明所以在前十二日夜中乘其正在家中與一般賭徒呼廬喝雉、大推牌九之際、前去抓賭計當場除賭東外並逮捕賭犯藩東（三五）張瑞（二四）王殿開（四十）張玉廷（十九）李春奎（四四）王佑同（二六）王金都（四九）張金明（三八）等十數人、連同牌九一付、設子兩個、賭資等一併帶歸署內、依法重辦云、

董事會議

【旅順】池日町商民公議會會長劉德智氏、於前召集董事六名、開臨時會議、協議康德九年度、預算增加四千餘元會費等云、

爲緩和社員住宅 電電將建社宅

【齊齊哈爾】爲緩和電電齊齊哈爾管理局社員住宅難、本年度計劃新建設社宅百廿戶茲與中央交涉結果、已得到當局正式許可、同時該計劃擬本市設立男女子獨身宿舍各一處、並在海拉爾同樣建築男女獨身宿舍各一處、惟該工程將由電電建物會社直接監工、並該工程有希望民間包工希望云、

哈市植樹節日 展開綠化運動
式典決在馬家公園舉行

積極展開綠化運動而造成綺麗樂土、一年一度之植樹節本年已定於本月二十一日午前十時在馬家區公園、展開帝政植樹紀念典禮、屆時駐屯地司令官、特務機關長、省市長、營林署長、及其他來賓、均行參與、於式典完了後即展開植樹工作、欲植樹等多種、五百七十五株分植於市內以建設都市之美觀云、

爲昂揚國民精神起見 興亞動員大會
決來月中旬舉行
各市縣旗地方動員大會自本月下旬開始

【哈爾濱】濱江省公署基於中央之意旨、以本年度欣逢滿洲建國十週年記念之佳年、更當大東亞戰爭之非常時局下、爲昂揚國民精神、並喚起時局動員之觀念起見、決定於來月中旬中央舉行興亞動員全國大會之際、實施濱江省動員（協和會省本部主辦）參加該全國大會、此外更於日前令飭管下各市縣旗、於本月下旬至來月中旬之間、於各該市縣旗、分別舉行興亞地方動員大會、關於該地方動員大會實施之要領、則依據中央之建國十週年紀念事業實施大綱、適宜舉辦之云、

拾物不昧

【哈爾濱】道裡中央大街、馬迭爾旅館職員李文閣（四二、昨晚於赴南崗辦理櫃事途中、行至義州街、敖連得電影院門前、拾得布包一個、內有國防色羅紗上衣一件、及萬年筆一支、俄語教科書一冊現金一元、以久候多時、無人認領、乃送至南崗警察署保管、該署除對李文閣當面嘉獎外並出示招領希失者憇至該署取保具領云

爲謀優良捲煙製造技術之向上
滿洲煙草業組合技術員赴日視察

【新京】爲謀滿洲煙草之改良增植、以滿洲葉煙草會社爲中心、而結成滿洲煙草業組合、當茲第二次開發五個年計畫、最初年度之本年、爲期優良煙草之生產再進一層的強化、擬將先進日本之製造技術、積極的習得起見、乃計畫使各社技術員、視察日本專賣局管下之各工場、茲已決定、以啓東、東亞、太陽、同新等、滿洲煙草業組合、管下會社之技術員約十名、組織技術視察團、定於廿日由大連啓程、約耳廿日間、視察東京、大阪、京都等各地方專賣局、管下之製造工場、以資借鏡、而期我國煙草製造技術之向上、對其視察成果、頗堪期待云、

自轉車賊被捕

【四平】市警務科司法股、刑事高橋章、於日前勤務中在市內捉獲竊車賊一名、經逮捕送科、取調結果、犯人張鳳寧（二二）現住四平市北一緯路、爲久慣竊取自轉車者、依據所供、又捉捕共犯王國清（二二）劉鳳文（二二）二名搜出車子一台、現仍繼續取調餘罪中、今後竊者、可以解消矣云、

爲保養官吏及將來會社員之心身、且設置安息地起見、日前決定在朝鮮咸北之溫泉鄉朱乙地方、以一萬平方米之面積、以二千三百平方米房基建設二層大樓之保養所現業已竣工、由二十日起公開使用、在公開使用之前、於十八日午後、由滿洲國側星子人事處長、笠原建築局長以下關係者及朝鮮側總督府關係者道長當地有志者出席之下、盛大舉行開館式、（圖即待開館式之保養所）

全國開拓科長會議
十五日在開拓總局隆重舉行
稻垣總局長對事業重要性諄諄訓示

【新京】以討論本年一般開拓計畫事業爲主要議題之全國各省開拓科長會議、已於十五日午前十時起、在開拓總局會議室舉行、是日出席者以稻垣總局長爲中心、以次向野、手島、宮林、范各處長及各關係官、又滿洲拓植委員會事務局長、廣安駐日大使館事務官、大矢滿拓開拓部長以及各省開拓科長等、約六十餘名、開會伊始、即由稻垣總局長就諸北方開拓事業之重要性、對各開拓科長諄諄予以訓示、已而更就滿洲勤勞奉仕隊、開拓團地計畫並春季實地調查之諸種事項、由各關係處科長、分別實行指示與說明至午後三時、遂散會矣、惟本會議日程、共爲兩日、故十六日仍由午前十時起繼續開會、再就農場法、幹部養成所等問題、由關係者指示說明、並協議懇談云、

國都婦女救護訓練

【新京】戰時体制下爲謀後方婦女實戰之訓練、國防婦人會首都本部、決實施婦女救護訓練、自十六日起共三日間、其第一日（十六日）於正午由昭和護勇奉公隊首都本部衛生隊員指導、實施救護基本訓練十七、十八兩日間、則實習看護、消毒法等訓練云、（寫眞爲指導作戰女性們之防毒訓練）

署長級異動

【開原】本縣警務科長藤井吉次郎氏、近因奉省令警佐隋紹曾王文彬轉任外縣、同時對署長級異動如左、

下肥地警察署長 隋紹曾 轉任海城縣勤務、
慶雲堡警察署長、王文彬 轉任梨樹縣屬官、
偏陽堡警察署長 唐名儒 調任下肥地警察署長、
開原新保安主任 吳正中 調任偏陽堡警察署長、
縣保安股長包永豐 調任慶雲堡警察署長、

至保安股長一席、由海龍轉任來開王警佐接充、以上各員、不日即交接視事云、

滿洲生保五年業績 保險契約達二億十一萬元

【新京】滿洲生命保險株式會社自康德四年二月創設以來、迄已五載茲於本年三月末日結算之結果、保險契約額竟達二億十一萬六千圓、此種預想以外之好績、當茲協同國民儲蓄之今日、該社竟有如此驚人業績在國民之資金積蓄上、其功實大焉、

促進興農增產
實施土地改良工事 於現地舉行鍬入式

【四平】四平省當局、爲促進興農增產、土地之整備、使省下双遼、長嶺兩縣邁進振興、首先將双遼縣双山地區土地、實行改良工事、該工事以三個年完成、總預算爲三百萬元第一期六十萬元、由當縣直營、移入日本開拓民二百戶、造成水田二百陌、本年度入殖者、爲先遣部隊五十戶、開拓五百陌自鄉家屯東北二〇粁、至六十粁、遼東哈拉巴池作爲水源、面積共七二〇〇陌、特于本月十七日、於現地舉行鍬入式、野田省次長、親往參加、儀式甚爲隆重、將完成良好水田、與米穀增產上實有貢獻、更可以發揮該省之面目云、

燒酒日內到台

【台安】縣境、由建國後、當地無有燒鍋、因距鐵道過遠、雖有請設者、中央仍不准許、故關於人民飲酒、業已根本斷絕、書年前爲敏神起見經縣當局、請省由彰武縣燒鍋、配給萬斤、已誌本報、茲者本縣稅捐、張分局長、謂現奉盤山總局指令、錦省署配給台安燒酒三萬滿斤指令由薄荷子燒鍋領取、張局長奉令後即與縣經濟股、及商工公會、接洽辦理、不日由商會、轉知各鎮代酒商號、赴薄荷子燒鍋領取云、

葦蓆堆積如山 每日出產萬片

【營口】特產遼河一帶之葦蓆、每年呈現著大之出產、今年以春營並遼河航行活潑化、更顯示旺盛、增之勢、營口、田莊台、盤山各地之滿洲葦蓆組合支部、每日超越一萬片、大有堆積如山之盛況、係員之整理工作、頗形忙碌、營口、海城縣八棵樹一帶之出產、今後日漸增加、十足呈示活氣云、

（圖爲閭山名勝大蘆花山之偉貌）

滿赤施療班來海

【海城】本月十八日、爲海城楊岡子娘娘廟祭日、至廟會期、由十六日起、至二十日完、因在此期間、香客繁多、滿洲國赤十字會、醫療班、特備各種藥料、及醫師等、在娘娘山會場、對於貧民、實施無償療治、無論何項奇怪症候、一律診脈施醫、是誠無錢購藥的貧苦同胞、一大福音、聞由十六日起、施療到二十日云、

（國兵法紀念日）
市縣展開盛大行事

【四平】本月十五日、欣逢大東亞戰爭下意義深遠之國兵法實施第二周年紀念日、四平省當局、爲期徹底國兵法之趣旨、自同日起、至廿四日止、作爲國兵法公佈紀念宣傳旬間、各市縣公署、第一軍管區兵事辦事處、協和會市縣本部爲主体、盛大展開諸種行事、於各處開催訓話及講演會、四平市對于滿系學生等、由十五日、至十八日、午前在中央大戲院、日系學生於十九日、同樣、開催映畫會治安部報道隊、提出之戰爭新聞漫畫、「滿國之花」上映、十六日在公會堂（日系市民）十七日於道東四平影院（滿系市民）十八日中央大戲院（滿系市民）從午后至夜間、開催同樣映畫會並有四平省兵事辦事處長講演、開原縣（二十、二十一日）西安縣（二十三、廿四日）此外各縣亦開催宣傳映畫會、省公署巡廻映畫班、實施巡廻映畫公演、省公署、協和會省本部、募集學生紀念作文、慰問文對優良作品、授與賞品、除將優秀作品、於新聞紙上發表外、更將與各部隊、廣向學校、省公署、青年訓練所及其他機關發送、提出期限爲五月十日、向省公署文教科提出、最希望國兵法公佈紀念作品募集系云、

公告

關於所存電線

如曩日再三公告二月二日附電線類配給統制規則所公布者電線類除滿洲電線或其指定販賣人以外不得販賣

凡以販賣爲目的存有之所電線按照規則以特定之價格命滿洲電線收買

右存有者手續未完之各位至急將手存電線類報告書提出爲荷

至于詳細請向最近弊社營業所詢問可也

康德九年四月十五日

滿洲電線株式會社

公告

乙種化學藥品康德九年度第二期需要申請量徵集之件

乙種化學藥品輸入配給協議會

對康德九年度第二期乙種化學藥品之需要申請量施以徵集務希按左記要領火速辦理手續是荷

徵收要領

一、期別需要申請 康德九年度第二期（康德九年七月起九月止）

一、需要申請樣式 第二號樣式（申請用紙按實費分發）

一、需要申請日期 康德九年四月三十日截止

一、需要申請書提出地 奉天市敷島區協和街五段第二十五號

乙種化學藥品輸入配給協議會

一、需要申請書提出份數 每篇記入一品 各提出二份

（1）有團體之需要者該團體總彙申請

（2）無團體之需要者由需要者直接申請

一、統制品目 省略之

注意事項

一、需要數量算出根據詳細說明記入之

一、前年度同期之使用實績數量詳細記入之

一、可能作代用品者其品名數量明記之

爲參考計

康德九年度第一期分之需要申請量不徵收於日滿商事本社對九年度申請量基礎算出者定中

康德九年四月十五日

催眠術 ▲通信教授▲ ▲保証成功▼

鮑芳州精神學研究所大連代理員 德和大藥行內寓 于升庭啓

通信處大連市西崗街一九六番地 電話三一三七九

治癒腎病腦筋衰弱

感謝人 徐德祿謹啓

奉天市厚生街五段 裕發合商店經理

婦女病注意

號謝人奉天市小南街三段四十二號 胡文儀謹啓

肺病能好專方 肺活

奉天中街西頭路北天元堂 大西邊門裡路北萬生堂

調經育生丸

專治月經不準經血過多過少赤白帶下

奉天北市場登瀛泉東路北樓房 玉德堂藥店

由國家原動力談到

生產 命の母

任何人均可有康健之生產

國家的原動刀

婦人科參考書

不受妊之原因

有強健之子息

東京市京橋區入船町三 大阪市北區中崎町二四 笹岡省三藥房

價 二四一二三 目 角角元元元

純正化學療法劑

凡百膿症

急慢性淋疾 婦女淋疾 丹毒 敗血症 中耳炎 面疔 一切膿傷

革淋宗

「革淋宗」內服後以其有效成分之全量立經腸壁、移行至血液以及淋巴液、而滲入全身組織、便發揮强大作用、竟把化膿菌、淋球菌等病原菌、不遺一菌而徹底殺盡、以呈顯著的治癒機轉、急速達到完全治癒之效。

所以如膿瘡、膿腫、中耳炎、喉核炎等、不需外科手續、專用內服一法而袪根、至於新舊淋疾、便經數日後則、必現止疼、消膿等効、以阻症狀之惡化後除血液及深部粘膜中之頑性淋菌、如此最理想的顯効過程、爲此劑之特長也。

二〇片 各地藥房均有出售

總發行 山之內藥品商會 東京・大阪・奉天 北京・上海・廣東

GR-2

打倒英美興隆東亞

不怕惡症纏身
但怕不知良藥
染患梅毒、請勿徬徨
簡單注射、立癒沉疴

普濟佛散、係以砒素爲主劑精煉而成的治梅注射藥、性質極平和、藥効極顯著、無副作用、用法簡便、底確是最合理想的妙劑……

主治、各期梅毒及遺傳性梅毒、麻痺性痴呆、回歸熱、鼠咬症、天疱瘡等奏効迅速

各大藥房皆有出售

普濟佛散

總滿洲藤澤友吉商店 奉天市大和區浪速町十五號
大連・天津・青島

小說　飼育（31）　大河甫作

自從我結識了紀芳的女音樂教師和戀人，我們又來往了幾次，這樣平淡的交友，是不值得描述得太多的。而紀芳對那年青人的感情卻一天比一天熱烈起來了。像那樣一個英邁的青年，被一個只知渴望幸福的女性追求，本來一些也不足驚訝，但是我不知因爲什麼，倒感到了嫉妒和厭惡這種嫉妒和厭惡漸漸化爲嗤笑和嘲罵，而凝結成了更奇特的感情，後來，我覺得那只是一對男女的粘膜的問題，簡直想要加以毀棄了。

可是紀芳因爲如實地對我告白過自己的戀愛世界，倒把我當作了她的理解者，毋寧說希望借給她一些智慧好去解決自己的問題。她希望我告訴她，怎樣纔能保持他們之間的熱烈的純情不至於冷卻下去，怎樣來約束彼此的未來，而且最大問題就是他們的愛情已經達到飽和狀態，他們更應該用什麼方法使愛情再發展下去……每當她含着幽怨和我談起這些事來，我只是冷落地加以峻烈的諷刺，我用一些暗示的言語，讓她在這愛情裡移動而不安，我可以忽而將她由那個年青人身邊拉開很遠，又忽而將她送到那個年青人的懷裡去，這個女性爲理想權幾齊的情形，由我看來是非常愉快而有趣的。

然而紀芳還認爲我是一個善意而高明的理解者，不斷直認爲我是一個指導者了，一切不可解決的事情，總是拿到我這個來商量。有一天，她暗中約會我到松花江對岸的遊園地去，據說她有一件苦惱多日而不得其解的問題，要和我商議或使答應了她這約會，而且更答應供給她一些有用的意見。

那天是個稍有些夏意的天氣，我們乘着遊艇，渡過了江，在人跡稀寥的沙岸上來回閒散，鬆軟的沖沙深深地陷着我們的脚，走過一刻，感覺到了疲乏，於是我便脫下上衣舖在了沙灘上，要紀芳坐在了我的身傍，江水在脚下力地翻無着浪花響着輕音樂一樣悅耳的聲音。紀芳沉思了許久，便提出了她的問題。

這問題是非常簡單的，仍然還是希望我眞實地告訴她他們應該怎樣再使愛情發展下去，未來的日子太長了，那個年青人爲了留學將要在外國滯在四五年，他們雖然各有約誓，可是這已達沸點的愛情，到如今是勢必要再向前發展一步的……紀芳說來似乎非常痛苦，這痛苦的原因，無非是因爲家庭對她這件事過於冷淡，她本來有心要和那年青人訂婚，可是沒有一個人能擁護她的希望，結果，他用哀懇的語調對我說；

「大哥！你不能和我父親商量一下嗎？」

聽見這場苦述，我在心裏獰惡地笑了一笑；

「不過訂婚只是一種人爲的秩序，縱然訂了婚又能爲你們的未來約束什麼呢？眞正的愛情是不能被條文的形式縛束住的。」

「那麼，大哥你說該怎麼辦？」紀芳似乎不懂我這惡意的暗示，睜圓了兩隻大眼睛凝視着我。

「怎麼辦？你要追求永遠！一切的永遠都是由瞬間的烙印起始的。」

「不！你不要說得這樣玄妙，你再平易一些說！」

「人若不能緊握她將化在瞬間裏，是沒有永遠的，你要用你最珍貴的東西來約束他。」

「那該是什麼呢？」

「那便是人神不得干涉的男女的至高的快樂！」

紀芳至此纔明白了我的意思，可是她看我說來一派正經而毫無諧謔之意，所以還是追問我：「那樣作來果眞就可靠嗎？」

「當然，唯有男女的至高的快樂，纔會爲男女本身約束永遠的幸福。」

紀芳半似興奮半似恐怖地望着我，忽然立起身來，沿着江岸的沙地跑了開去。

這天，直至黃昏以後我們纔渡江回來，我們互相都未說一句話，紀芳似乎接觸了一個新奇的世界，失神地陪着我走回了家裡，我知道我的惡魔的思想已經完全感染給這個女性了。

英兩次襲北法

不滿拉法爾復歸出此劣行

【里斯本十六日電】頃據倫敦電訊，英國空軍、十五日及十六日兩次，攻擊北法地方，衆信此次連續爆擊，乃英方不慊於拉法爾復歸維西政府，竟出此舉也。

拉法爾晤裴丹

協商組閣問題

【維西十六日電】與法佔領地帶有力者懇談後之拉法爾十五日由巴黎回還維西、十六日午前於得不晉克旅館，會見裴丹首席、關於組閣交換意見，裴丹首席亦於午後四時半帶同外務省事務總長夏爾蒙洛爾、參加組閣協議，維法政府官側，關於新閣僚之人選、一切保守沈默，然組閣似順調進行、故恐今明日中、將成立新內閣云。

強精

男女性慾不滿　陽萎無感　症請用

局部塗布劑「最補利嬪」（セーブレビン）

本劑係醫學博士中井卓次郎先生創製之確幾能發育受之人試最新藥劑，問世以來，因係簡便之局部塗布用藥，頗治頑疾最補利嬪之醫治効果，只將其塗摸於局部即能由粘膜用方面迅速收吸，刺戟性腺神精系統使局部細胞之活潑增於旺盛，筋肉緊張，藉以促進，對經衰退之性的機能復活起來，以本劑塗抹於局部，不特即能治癒，性慾不滿，性交不能而連續使用，效果尤爲顯著，且毫無其他作用，最爲理其效力生效之迅速，與以一般藥類中，實無與其並駕齊驅著世間有此最新發明藥在，眞乃，性的機能障害，陽萎女性無感症，勃起衰弱，生殖器發育不全等症苦，惱者之福音。

（藥價）八瓦入一圓五十錢　二〇瓦入三圓　五〇瓦入五圓五十錢　百瓦入九圓五十錢（送費各四角二分）

發賣處　東京世田谷區松原町四之一四〇　振替東京一九二四番　天醫堂

◇總代理店　天津日本租界旭街松本盛大堂　北京東單牌樓大街信義洋行　青島保定路五號山東大藥房

▲其他全國著名藥店均有代售若遇貨物售罄時蒞請向發賣處定購爲荷◇說明書免費奉贈

潔齒防蝕

牙科博士推選靈品

雙美人牙膏

洋廣貨店均有出售

S-41

本社廣告事務請通
電話二一一八九七

◀聲明盒樣▶ 理腎健腦補血養身

黑色固腎丸

今三十週紀念大贈送買一盒送一盒一萬盒爲止

黑色固腎丸主治

主治先天不足、腎虧損、房勞過度、夢遺滑精、精神缺乏、精冷精清、子嗣艱難、陽萎縮小、精液耳房事早洩、老年精衰、夜多小便、精神困倦、頭暈眼花、作聲耳鳴、行動心跳、氣喘四肢無力、凡腎虧由疼痛風濕腰痠、頭暈多汗、潮濕常出、凡精神常經發生各症服之非常有効、腎虛無病常服、壯精、早服一日充足永無腎虧陰萎之虞、如患腎虧強壯之症、早服一日神聽（黑色固腎丸）早得一日全愈、此藥性質和平、毫無流弊効力偉大百發百中、諸君一試、方知言之不謬、凡服一日充今用貨或直向哈爾濱瑞華氏藥行或者奉天大生藥店皆可函購

定價每盒國幣壹圓半打五圓六角貫半打
各省縣鎮藥店西藥房均有代售

駐哈爾濱道外十六道街　瑞華氏藥行
駐新京西四馬路南拐角　瑞華氏藥行

大連華西藥房　大連市大德記　大連華泰藥房　瓦房店永長　松樹新泰長　熊岳城永興　蓋平縣育德堂　營口市洪春堂

海城華西藥房　遼陽縣天福堂　鐵嶺義和堂　四平街和發　公主嶺三合德　開原站義和堂　東豐縣聚興　西安縣積盛壽

克山縣錦興和　海倫縣仁合盛　拜泉縣吉順發　江省城泰久長　延吉同興承逢　吉林省正恆泰茂　德州五洲全恆　安東瑞神泰昇中西　同泰居大生　藥大生濟東

總經理奉天小西關福德堂前　大生藥店

惡性下痢
惟有先用

本劑係集近代藥化學之全力作苦心研究　而則製之最強力防腐止瀉劑　無論何種難症　皆能征服而導於痊癒　歷經淘爲起死回生之聖藥　歷經許多臨床大家之實驗及無數患者之報告爲明証焉　對於適應藥少之「阿買巴」赤痢尤爲唯一之特效內服藥

【專治】
各種「阿買巴」赤痢病症
傳染性及寄生性腸疾
急性・慢性腸加答兒
腸內腐敗醱酵等

【包裝】二〇片　一〇〇片

紅・白・疫痢　阿買巴赤痢　特效藥

塩野牌　好梅親片

發賣元　塩野義商店　大阪市東區道修町三丁目
製造元　塩野義藥品株式會社　奉天市敷島區協和街五段四號

SH-81

每人若送給學校一張兌換券
全滿各校即可充滿教育掛圖

若素教育掛圖，乃是專爲國民學校而預備的，可是國民學校欲得此教育掛圖，必須以「若素」盒內兌換券六枚，兌換教育掛圖一張，此種事業若單靠學校收集而兌換是不够的，所以必須請全國國民協力，將自己所得之兌換券送給學校，而後學校方能大量兌換，所以這種高尚義務，望同胞都努力的去作吧！

兌換方法

一、「兌換券」已全部裝入「若素」包裝盒內，錠劑三〇〇錠者一張，一〇〇〇錠者三張，粉末九〇瓦者一張，二七〇瓦者三張
一、學校將所收集的兌換券寄至敝社，即寄上若素教育掛圖
一、兌換券六張，可兌換掛圖一張
一、來信須註明學校名稱，印記，及詳細通信地址
一、掛圖郵費，歸兌換者負擔，以郵票代用
一、兌換者如果爲學校而兌換，私人，商號均可代爲兌換

奉天市信濃町十七號　若素製藥株式會社

若素

國民義務与教育掛圖的貢獻

效特淋治　治淋特效

塞尿治

治難說誰？

人云亦云，誰都以爲淋病難治・事實昭然，無庸贅述・然而縱因醫學家苦心研究的結果，竟把這千古懸案，一刀兩斷了・

考査從來底淋藥・往往是給患者一時的効果，就是治好了也容易復發・這是患者中十之八九底隱痛・治尿塞是最新化學療法劑・功能殺菌，排膿・止痛，利尿，勿論輕重淋病，約在三一五日內斷根，永遠不復發・此外對於婦女淋菌性尿道疾患，效果亦極顯著・

股份有限公司　滿洲柳韓公司
奉天市義光街五段九六號
聯行：大連市大黑町二九號
京城・天津・臺北

包裝：24片（各地藥房均售）

補血強壯

補爾多壽

長生不老憑此藥
早晩一杯百病消

◉增精補血
◉促進榮養
◉產前產後
◉弱兒救星
男女老少皆宜！

滿洲藤澤友吉商店　株式會社

B.173

婦女病妙藥
乾血癆赤白帶
諸虛百損經脈百病
調經甘露飲
每瓶壹元二每打拾二元
奉天市大南關　春雨堂發行
馬二琴製

疥癬　頑癬

奏効最顯著的亞斯達所具特色

亞斯達富於強烈的殺菌力及能深達皮肉的滲透作用，故少量的塗擦能止患處的瘙痒，殺滅各種寄生虫菌且制止出膿使患處保乾以至痊癒　不留絲毫的痕跡

主治効能
疥癬、白癬、鵝掌瘋
陰囊癬、頭瘡、皮膚炎
汗疱、瘙痒症、痴瘡
其他各種皮膚病均有奇特之効驗

各大藥房均有代售
發賣元　大阪・東京　丹平商會藥房

亞斯達

精力的源泉

飯前飲此一杯酒，可以促進食慾，補助消化吸收，只因榮養充分，體力乃得堅實。疲乏立能解消。

就寢之前飲此一杯酒，可使血行調整，心氣平靜，安然而入睡鄉。疲勞倦怠，雲散煙消，新生精力，油然迸發

赤玉牌葡萄酒

專治疥瘡痒癬皮膚諸症神藥

除濕止癢　部癬療疥

斯咖伯爾

百用百効　四季常備

製造發賣處
第一製藥株式會社
本支社店出張所　東京市日本橋區江戶橋三丁目　奉天市大和區琴平町三番地　天津日本租界伏見街二七ノ一〇一　青島　上海　奉天　吳淞　鳳山路
代售處　各地大藥房均有

治梅聖藥

新坦霸爾散

製造發賣處
第一製藥株式會社
本支社店出張所　東京市日本橋區江戶橋三丁目　奉天市大和區琴平町三番地　天津日本租界伏見街二七ノ一〇一　青島　上海　吳淞　鳳山路
代售處　各地大藥房均有

五淋白濁靈藥

於東亞初誕生神効卓著的純正疏份亞密度劑

特靈伯爾

五淋白濁　只以內服　立即痊癒
一瓶斷根　克奏神効

片劑　二〇片　一〇〇片　五〇〇片

製造發賣處
第一製藥株式會社
本支社店出張所　東京市日本橋區江戶橋三丁目　奉天市大和區琴平町三番地　天津日本租界伏見街二七ノ一〇一　青島　上海　吳淞　鳳山路
代售處　各地大藥房均有

96